คู่มือ
ระบบการป้องกันละเว้นการปฏิบัติหน้าที่
ในภารกิจหลักและภารกิจสนับสนุน
โรงพยาบาลนาด้วง
จังหวัดเลย

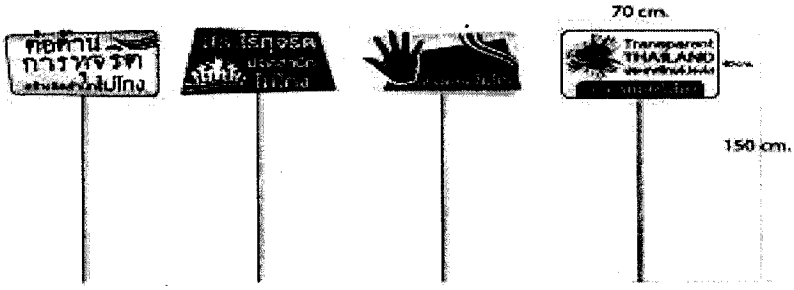

ITA โรงพยาบาลนาด้วง

คำนำ

โรงพยาบาลนาด้วง จังหวัดเลย ได้นำแนวทางการดำเนินงานการต่อต้านการทุจริต กระทรวงสาธารณสุข โดยกำหนดมาตรการ ๓ ป. ๑ ค. (ปลุกจิตสำนึก ป้องกัน ปราบปราม และสร้างเครือข่าย) ในการป้องกันและปราบปรามการทุจริตมุ่งเน้นการป้องกันการทุจริตให้เข้มแข็งและมีประสิทธิภาพผ่านกระบวนการประเมินคุณธรรมและความโปร่งใสในการดำเนินงานของหน่วยงาน (Integrity and Transparency Assessment : ITA) แนวคิดการประเมินคุณธรรมและความโปร่งใสในการดำเนินงานของหน่วยงานภาครัฐนั้นได้กำหนดองค์ประกอบในการประเมินที่คำนึงถึงหลักธรรมาภิบาล จรรยาบรรณสากลและวัฒนธรรมของประเทศไทยเป็นปลัก โดยการสร้างความตระหนักถึงความรับผิดชอบและการมีส่วนร่วมในการต่อต้านการทุจริตภายในองค์กรของผู้บริหารและเจ้าหน้าที่ในสำนักงานปลัดกระทรวงสาธารณสุข เพื่อนำสู่องค์กรที่มีคุณธรรมและความโปร่งใส ไม่ยอมรับให้มีการทุจริตคอร์รัปชั่นทุกรูปแบบ

โรงพยาบาลนาด้วง ได้จัดทำคู่มือระบบการป้องกันการละเว้นการปฏิบัติหน้าที่ในภารกิจหลักและภารกิจสนับสนุนเพื่อลดการใช้ดุลยพินิจของเจ้าหน้าที่ และผู้บริหารในหน่วยงาน มีแนวทางการปฏิบัติตามจรรยาข้าราชการ สำนักงานปลัดกระทรวงสาธารณสุข พ.ศ. ๒๕๖๐ พระราชบัญญัติข้อมูลข่าวสารของราชการ พ.ศ. ๒๕๔๐ เป็นไปด้วยความชอบธรรมตามหลักระบบคุณธรรม (Merit System) สอดคล้องกับการประเมินคุณธรรมและความโปร่งใสในการดำเนินงานของหน่วยงาน (Integrity and Transparency Assessment : ITA) และให้ผู้บริหาร ผู้ปฏิบัติงานในหน่วยงานถือปฏิบัติตามคู่มือระบบการป้องกันการละเว้นการปฏิบัติหน้าที่ในภารกิจหลักและภารกิจสนับสนุนโรงพยาบาลนาด้วงโดยเคร่งครัดต่อไป

ITA โรงพยาบาลนาด้วง

สารบัญ

	หน้า
คำนำ	ก
สารบัญ	ข
บทที่ ๑ บทนำ	
๑.๑ นโยบายการป้องกันและปราบปรามการทุจริตและประพฤติมิชอบ กระทรวงสาธารณสุข	๑
๑.๒ มาตรการในการป้องกันและปราบปรามการทุจริตและประพฤติชอบ กระทรวงสาธารณสุข	๒
๑.๓ คำประกาศเจตนารมณ์ในการต่อต้านการทุจริต โรงพยาบาลนาด้วง	๓
๑.๔ การประเมินคุณธรรมและความโปร่งใสในการดำเนินงานของหน่วยงานภาครัฐ (Integrity and Transparency Assessment : ITA)	๔
บทที่ ๒ ระบบการป้องกันการละเว้นการปฏิบัติหน้าที่ในภารกิจหลักและภารกิจสนับสนุน	
๒.๑ ระบบการป้องกันละเว้นการปฏิบัติหน้าที่ในภารกิจหลักและภารกิจสนับสนุน ระเบียบ ข้อบังคับที่บังคับใช้ต่อผู้ที่ละเว้นการปฏิบัติหน้าที่	๖
(๑) พระราชบัญญัติระเบียบข้าราชการพลเรือน พ.ศ. ๒๕๕๑	๖
(๒) พระราชกฤษฎีกาว่าด้วยหลักเกณฑ์และวิธีการบริหารกิจการบ้านเมืองที่ดี พ.ศ. ๒๕๔๖	๖
(๓) ประมวลจริยธรรมข้าราชการพลเรือน	๙
(๔) จรรยาข้าราชการพลเรือน สำนักงานปลัดกระทรวงสาธารณสุข	๑๓
(๕) พระราชบัญญัติข้อมูลข่าวสารของราชการ พ.ศ. ๒๕๔๐	๑๔
(๖) หลักการปฏิบัติตามจรรยาบรรณ ของโรงพยาบาลนาด้วง	๑๗
บทที่ ๓ การปฏิบัติงานตามภารกิจหลักและภารกิจสนับสนุน	
๓.๑ ความหมายมาตรฐานการปฏิบัติงาน	๑๙
๓.๒ วัตถุประสงค์	๒๐
๓.๓ ประโยชน์ของมาตรฐานการปฏิบัติงาน	๒๐
๓.๔ ขั้นตอนการกำหนดมาตรฐานการปฏิบัติงาน	๒๑
๓.๕ ลักษณะการแสดงออกขณะปฏิบัติงาน	๒๑
๓.๖ มาตรการควบคุมการปฏิบัติงาน	๒๒
บรรณานุกรม	๒๔

ภาคผนวก

-แผนผังขั้นตอนแนวทางระบบการป้องกันการละเว้นการปฏิบัติหน้าที่ในภารกิจหลักและภารกิจสนับสนุน ๒๖

-แผนผังขั้นตอนระยะเวลาการปฏิบัติงานตรวจคัดกรองผู้ป่วยวัณโรคในคลินิกและชุมชน ๒๗

-ประกาศโรงพยาบาลนาด้วง ๒๙

-คณะทำงาน และที่ปรึกษา ๓๐

บทที่ ๑

บทนำ

๑.๑นโยบายการป้องกันและปราบปรามการทุจริตและประพฤติมิชอบ กระทรวงสาธารณสุข

กระทรวงสาธารณสุข กำหนดให้การป้องกันและปราบปรามการทุจริตและประพฤติมิชอบเป็นวาระสำคัญตามแผนบูรณาการระดับประเทศ ระดับกระทรวง พร้อมทั้งให้การสนับสนุนทรัพยากรทุกด้านที่จำเป็นสาหรับการขับเคลื่อนอย่างเหมาะสม พอเพียง สอดคล้องกับนโยบายรัฐบาลข้อที่ ๑๐ เรื่องธรรมาภิบาลและการป้องกันการทุจริต คำสั่งคณะรักษาความสงบแห่งชาติ ที่ ๖๙/๒๕๕๗ ลงวันที่ ๑๘ มิถุนายน พ.ศ. ๒๕๕๗ เรื่อง มาตรการป้องกันและแก้ไขปัญหาการทุจริตประพฤติมิชอบ เพื่อรักษาผลประโยชน์ของประเทศชาติ ประยุกต์ใช้หลักปรัชญาของเศรษฐกิจพอเพียง ค่านิยมหลักของคนไทย ๑๒ ประการ ตามนโยบายคณะรักษาความสงบแห่งชาติ นโยบาย แนวทางการดาเนินงานของรัฐมนตรีว่าการกระทรวงสาธารณสุข (ศาสตราจารย์คลินิก เกียรติคุณ นายแพทย์ปิยะสกล สกลสัตยาทร) และแนวทางการดำเนินงานของปลัดกระทรวงสาธารณสุข (นายแพทย์โสภณ เมฆธน) ตลอดจนประมวลจริยธรรมข้าราชการพลเรือน และจรรยาข้าราชการพลเรือน สำนักงานปลัดกระทรวงสาธารณสุข เพื่อสนับสนุนการปฏิรูปสาธารณสุข และปฏิรูปประเทศ **มีค่านิยมร่วม คือ ซื่อสัตย์ สามัคคี มีความรับผิดชอบ ตรวจสอบได้ โปร่งใส กล้าหาญทำในสิ่งที่ถูกต้อง** ยึด ๓ ยุทธศาสตร์หลัก ได้แก่ **(๑) ยุทธศาสตร์การส่งเสริมสุขภาพตำมกลุ่มวัย (๒) ยุทธศาสตร์การพัฒนาระบบบริการ และ (๓) ยุทธศาสตร์ระบบบริหารจัดการ** ซึ่งยุทธศาสตร์นี้ใช้กลยุทธ์"ธรรมาภิบาล" เป็นหลักในการดาเนินงานสอดคล้องกับทิศทางการพัฒนาประเทศในแผนพัฒนาเศรษฐกิจและสังคมแห่งชาติ ฉบับที่ ๑๑ และ ๑๒ ที่กำหนดทิศทาง**การบริหารราชการแผ่นดินที่มีประสิทธิภาพ** คือ (๑)การบริหารงานภาครัฐที่โปร่งใส เป็นธรรม มีประสิทธิภาพ และมีส่วนร่วม (๒) ขจัดการทุจริตคอร์รัปชั่น และ (๓) มีการกระจายอำนาจที่เหมาะสม เพื่อขับเคลื่อนงานให้เป็นไปตามเป้าหมายยุทธศาสตร์ชาติว่าด้วย การป้องกันและปราบปรามการทุจริต ระยะที่ ๒ (พ.ศ. ๒๕๕๖-๒๕๖๐) สอดคล้องกับการอภิบาลระบบ การบริหารงานที่โปร่งใสของกระทรวงสาธารณสุข ตามนโยบายและแนวทางการดำเนินงานของ รัฐมนตรีว่าการกระทรวงสาธารณสุข (ศาสตราจารย์คลินิก เกียรติคุณ นายแพทย์ปิยะสกล สกลสัตยาทร) ที่ให้ความสำคัญกับการเพิ่มประสิทธิภาพการบริหารจัดการของหน่วยงานทุกระดับ กำหนดค่านิยมร่วมคือ ซื่อสัตย์ สามัคคี มีความรับผิดชอบ ตรวจสอบได้ โปร่งใส กล้าหาญทาในสิ่งที่ถูกต้อง ตลอดจนแนวทาง การบริหารงานของปลัดกระทรวงสาธารณสุข **เน้นหลักการทำงาน ๓ ส. คือ สำเร็จ ความสุข และสร้างสิ่งดีด้วยองค์ประกอบ (๓I คือ Information Innovation and Integrity)**

๑.๒ มาตรการในการป้องกันและปราบปรามการทุจริตและประพฤติมิชอบ กระทรวงสาธารณสุข

กระทรวงสาธารณสุข กำหนดมาตรการในการป้องกันและปราบปรามการทุจริตและประพฤติมิชอบ ด้วย มาตรการ ๓ ป. ๑ ค. ประกอบด้วย การปลุกจิตสำนึก การป้องกัน การปราบปราม และการสร้างเครือข่าย สาระสำคัญได้ดังนี้

ปลุกจิตสำนึก	สร้างจิตสำนึก ปรับฐานความคิดด้านการต่อต้านการทุจริตที่ตัวบุคคล สร้างพลังคุณธรรมขับเคลื่อนสังคม
ป้องกัน	สร้างระบบคุณธรรม และยกระดับความโปร่งใสในการดำเนินงานให้มีประสิทธิภาพ และเข็มแข็ง
ปราบปราม	ปรับปรุงกฎ ระเบียบที่เอื้อต่อการทุจริตและปิดช่องโหว่ กำหนดมาตรการลงโทษผู้กระทำผิดอย่างรวดเร็ว และเป็นธรรม
เครือข่าย	สร้างกลไกลภาคประชาชน (อสม.) ภาคประชาสังคมในการเฝ้าระวังแจ้งเบาะแส และสร้างความเข้มแข็งของกลไกการตรวจสอบ

๑.๓ การประกาศเจตนารมณ์ในการต่อต้านการทุจริต กระทรวงสาธารณสุข

กระทรวงสาธารณสุข ได้ประกาศเจตนารมณ์ในการต่อต้านการทุจริต เมื่อวันที่ ๘ ธันวาคม ๒๕๕๘ **ภายใต้หัวข้อ "ต่อต้านการทุจริต สร้างจิตสำนึก คนสาธารณสุขไม่โกง"** นับเป็นความภูมิใจของข้าราชการและเจ้าหน้าที่ทุกคนที่ร่วมกันประกาศจุดยืนอย่างชัดเจน ในการไม่ยอมรับการทุจริตคอร์รัปชั่น และร่วมสร้างวัฒนธรรมสุจริตให้เกิดขึ้นในกระทรวงสาธารณสุข อย่างจริงจัง สอดรับกับเจตจานงของรัฐบาลชุดปัจจุบันที่ให้ความสำคัญในการแก้ไขปัญหาการทุจริต กำหนดเป็นวาระเร่งด่วน และเป็นวาระแห่งชาติ มุ่งมั่นในการแก้ไขปัญหาการทุจริต ต้องการให้คนไทยไม่โกงยกระดับค่าดัชนีภาพลักษณ์คอร์รัปชั่น (Corruption Perception Index : CPI) มุ่งสร้างความสุขให้ประชาชนควบคู่กับการสร้างเครือข่ายความร่วมมือกับทุกภาคส่วนในการสร้างความตระหนักด้านการป้องกัน และปราบปรามการทุจริต สร้างค่านิยมซื่อสัตย์สุจริตและน้อมนาปรัชญาของเศรษฐกิจพอเพียงมาใช้ ในการดำเนินชีวิต ซึ่งสอดคล้องกับนโยบายรัฐบาลที่กำหนดหัวข้อหลักในการรณรงค์วันต่อต้านคอร์รัปชั่นสากล(ประเทศไทย) ภายใต้แนวคิด Transparent THAILAND ประเทศไทยโปร่งใส

๑.๔ การประเมินคุณธรรม และความโปร่งใสในการดำเนินงานของหน่วยงานภาครัฐ

(Integrity and Transparency Assessment : ITA)

รัฐบาลภายใต้การนาของพลเอกประยุทธ์ จันทร์โอชาให้ความสำคัญและผลักดันให้การป้องกันและปราบปรามการทุจริตเป็นวาระแห่งชาติ โดยส่งเสริมการบริหารราชการแผ่นดินที่มีธรรมาภิบาล ยึดหลักการบริหารจัดการที่ดี ยุทธศาสตร์ชาติว่าด้วยการป้องกันและปราบปรามการทุจริต ระยะที่ ๒ (พ.ศ. ๒๕๕๖-๒๕๖๐) คณะรัฐมนตรีเมื่อวันที่ ๕ มกราคม ๒๕๕๙ มีมติให้หน่วยงานภาครัฐทุกหน่วยงาน เข้าร่วมการประเมินคุณธรรมและความโปร่งใสในการดำเนินงานของหน่วยงานภาครัฐ (Integrity andTransparency Assessment : ITA) ซึ่งการประเมิน ITA เป็นระบบการประเมินการบริหารงานราชการอย่างมีประสิทธิภาพ โปร่งใส ตรวจสอบได้ จะช่วยฟื้นฟูและช่วยส่งเสริมการต่อต้านการทุจริตเชิงบวกในภาครัฐ ให้แก่ระบบราชการไทย โดยอาศัยความร่วมมือของหน่วยงานภาครัฐและองค์การมหาชน จำนวน ๘,๒๙๓หน่วยงาน ที่จะร่วมผนึกกำลังการต่อต้านการทุจริต ปิดหนทาง ปิดช่องว่างการกระทาการทุจริต

แนวคิดการประเมินคุณธรรมและความโปร่งใสในการดำเนินงานของหน่วยงานภาครัฐนั้นได้กำหนดองค์ประกอบในการประเมินที่คำนึงถึงหลักธรรมาภิบาล จรรยาบรรณสากล และวัฒนธรรม ของประเทศไทยเป็นหลัก รวมถึงข้อเท็จจริงของการทุจริตคอร์รัปชั่นที่เกิดขึ้นภายในหน่วยงานภาครัฐ ซึ่งสาเหตุส่วนใหญ่เกิดจาก (๑) การดำเนินงานของระดับบุคคล หรือ (๒) ปัจจัยทางวัฒนธรรมขององค์กร หรือ (๓) ลักษณะงานที่เอื้อให้เกิดการทุจริตคอร์รัปชั่นและการรับสิ่งของต่างๆ ซึ่งล้วนแล้วแต่เป็นวิธีการบริหารจัดการภายในองค์กรที่นาไปสู่การปรับเปลี่ยนพฤติกรรม ค่านิยมและวัฒนธรรมขององค์กร ให้กลายเป็น สิ่งที่ยอมรับได้ของผู้บริหารและเจ้าหน้าที่ภายในองค์กร โดยการสร้างความตระหนักถึงความรับผิดชอบ และการมีส่วนร่วมในการต่อต้านการทุจริตภายในองค์กรของผู้บริหารและเจ้าหน้าที่ภายในองค์กรจะเป็น สิ่งที่ยากต่อการดำเนินงาน แต่เป็นสิ่งสำคัญที่ต้องสร้างต้องทำให้เกิดขึ้น เพื่อนาไปสู่องค์กรที่มีคุณธรรม และความโปร่งใสในการดำเนินงาน นำไปสู่การทาให้สังคม ชุมชน และประเทศ เกิดความตระหนักถึงภัย จากการทุจริตคอร์รัปชั่น และเกิดแนวร่วมในการต่อต้านการทุจริต ไม่ยอมรับให้มีการทุจริตในสังคม ชุมชน โดยปฏิเสธการทุจริตคอร์รัปชั่นทุกรูปแบบ

ในปีงบประมาณ พ.ศ.๒๕๕๙ กระทรวงสาธารณสุข กำหนดมาตรการ ๓ป.๑ค.(ปลุกจิตสานึก ป้องกัน ปราบปราม และสร้างเครือข่าย) ในการป้องกันและปราบปรามการทุจริต มุ่งเน้นการป้องกันการทุจริตให้เข้มแข็งและมีประสิทธิภาพผ่านกระบวนการประเมินคุณธรรมและความโปร่งใสในการดำเนินงานของหน่วยงาน (Integrity and Transparency Assessment : ITA) สานักงาน ก.พ.ร. กำหนดให้การประเมินITA เป็นตัวชี้วัดตามคารับรองการปฏิบัติราชการของส่วนราชการระดับกรมและระดับจังหวัด (กำหนด เป็นตัวชี้วัดที่ ๘ ระดับคุณธรรมและความโปร่งใสในการดำเนินงานของหน่วยงาน ในมิติภายในมิติการพัฒนาองค์กร น้ำหนักร้อยละ ๕) นอกจากนี้ กระทรวงสาธารณสุขได้กำหนดให้การประเมิน ITA เป็นตัวชี้วัดเน้นหนัก ตามยุทธศาสตร์กระทรวงสาธารณสุข (ตัวชี้วัดที่ ๒๑ ร้อยละของหน่วยงานในสังกัดกระทรวงสาธารณสุข ผ่านเกณฑ์ประเมินระดับคุณธรรมและความโปร่งใสในการดาเนินงานของหน่วยงานเฉพาะหลักฐาน เชิงประจักษ์ (Evidence Based Integrity and Transparency Assessment : EBIT) เช่นเดียวกัน

ทั้งนี้ การขับเคลื่อนยุทธศาสตร์ชาติว่าด้วยการป้องกันและปราบปรามการทุจริต ระยะที่ ๒ (พ.ศ. ๒๕๕๖-๒๕๗๐) ได้กำหนดเป้าหมายเชิงรูปธรรมในเรื่องการพยายามเพิ่มค่าคะแนน CPI (Corruption Perception Index) ซึ่งอยู่ที่กลไกของภาครัฐเป็นส่วนใหญ่ และค่า CPI นี้ ยังเป็นหนึ่งในเป้าหมายหลักของแผนพัฒนาเศรษฐกิจ และสังคมแห่งชาติ ฉบับที่ ๑๑ (พ.ศ. ๒๕๕๕-๒๕๕๙) ในการสร้างภูมิคุ้มกันของสังคมไทย คือ การบริหารจัดการที่โปร่งใส ตรวจสอบได้ และมีประสิทธิภาพ

ประกาศเจตนารมณ์การต่อต้านการทุจริต "คนไทยไม่ทนต่อการทุจริต (Zero Tolerance)"
ประจำปี ๒๕๖๑

ข้าพเจ้า ..... ขอประกาศและแสดงเจตนารมณ์ว่าจะซื่อตรง จงรักภักดีต่อพระมหากษัตริยาธิราชเจ้าทุกพระองค์ในพระบรมราชจักรีวงศ์ จะเป็นคนดี มีคุณธรรม ประพฤติปฏิบัติตนในสัมมาอาชีพ ด้วยความซื่อสัตย์สุจริตเป็นหลักสำคัญมั่นคง ดำรงตนอยู่ด้วยความมีเกียรติและศักดิ์ศรีความเป็นมนุษย์ กล้ายืนหยัดในสิ่งที่ถูกต้อง ไม่กระทำการโกงแผ่นดิน ไม่ทนต่อการทุจริต หรือใช้ตำแหน่งหน้าที่หาประโยชน์บนความทุกข์ยากของประชาชน และทำหน้าที่อย่างเต็มกำลังความสามารถ ตามค่านิยมในการบริหารงาน ๖ ประการ อันได้แก่ ซื่อสัตย์ สามัคคี มีความรับผิดชอบ ตรวจสอบได้ โปร่งใส มุ่งในผลสัมฤทธิ์ของงาน กล้าหาญทำให้สิ่งที่ถูกต้อง รวมถึงการปฏิบัติตนตามค่านิยม MOPH และจรรยาบรรณกระทรวงสารณสุข (MOPH Code of Conduct)

ข้าพเจ้าขอถวายสัจวาจาว่า จะประพฤติปฏิบัติตนตามรอยพระยุคลบาท และศาสตร์ของพระราชาผู้ทรงธรรม จะดำเนินชีวิตตามหลักปรัชญาของเศรษฐกิจพอเพียง ด้วยความเพียรอันบริสุทธิ์ สืบสานพระราชปณิธาน ยืนเคียงข้างสุจริตชน เพื่อความมั่นคง มั่งคั่ง ยั่งยืน ของราชอาณาจักรไทยสืบไป

บทที่ ๒

ระบบการป้องกันการละเว้นการปฏิบัติหน้าที่ในภารกิจหลักและภารกิจสนับสนุน

๒.๑ ระบบการป้องกันการละเว้นการปฏิบัติหน้าที่ในภารกิจหลักและภารกิจสนับสนุน

๒.๑.๑ ระเบียบ ข้อบังคับที่บังคับใช้ต่อผู้ที่ละเว้นการปฏิบัติหน้าที่

(๑) พระราชบัญญัติระเบียบข้าราชการพลเรือน พ.ศ. ๒๕๕๑

สำนักงานปลัดกระทรวงสาธารณสุข กำหนดข้อบังคับว่าด้วยจรรยาข้าราชการ เพื่อให้สอดคล้องกับลักษณะของงานในส่วนของสำนักงานปลัดกระทรวงสาธารณสุ ตามหลักจรรยาข้าราชการตามมาตรา ๗๘ แห่งพระราชบัญญัติระเบียบข้าราชการพลเรือน พ.ศ. ๒๕๕๑ ระบุข้าราชการพลเรือนสามัญต้องรักษาจรรยาข้าราชการตามที่ส่วนราชการกำหนดไว้ โดยมุ่งประสงค์ให้ เป็นข้าราชการที่ดี มีเกียรติ และศักดิ์ศรีความเป็นข้าราชการ โดยเฉพาะในเรื่องต่อไปนี้

๑. การยึดมั่นและยืนหยัดทำในสิ่งที่ถูกต้อง

๒. ความซื่อสัตย์สุจริตและความรับผิดชอบ

๓. การปฏิบัติหน้าที่ด้วยความโปร่งใสและสามารถตรวจสอบได้

๔. การปฏิบัติหน้าที่โดยไม่เลือกปฏิบัติอย่างเป็นธรรม

๕. การมุ่งผลสัมฤทธิ์

และตามมาตรา ๗๙ แห่งพระราชบัญญัติระเบียบข้าราชการพลเรือน พ.ศ. ๒๕๕๑ ระบุข้าราชการพลเรือนสามัญผู้ใดไม่ปฏิบัติตามจรรยาข้าราชการอันมิใช่เป็นความผิดวินัย ให้ผู้บังคับบัญชาตักเตือนนำไปประกอบการพิจารณาแต่งตั้งเลื่อนเงินเดือน หรือสั่งให้ข้าราชการผู้นั้นได้รับการพัฒนา

(๒) พระราชกฤษฎีกาว่าด้วยหลักเกณฑ์ และวิธีการบริหารกิจการบ้านเมืองที่ดี พ.ศ. ๒๕๔๖

สำนักงานปลัดกระทรวงสาธารณสุข กำหนดข้อบังคับตามพระราชกฤษฎีกาว่าด้วยหลักเกณฑ์และวิธีกำรบริหารกิจการบ้านเมืองที่ดี พ.ศ. ๒๕๔๖

หมวด ๕ การลดขั้นตอนการปฏิบัติงาน

มาตรา ๒๙ ในการปฏิบัติงานที่เกี่ยวข้องกับการบริการประชาชน หรือการติดต่อประสานงานระหว่างส่วนราชการด้วยกัน ให้ส่วนราชการแต่ละแห่งจัดทำแผนภูมิขั้นตอนและระยะเวลาการดำเนินการรวมทั้งรายละเอียดอื่น ๆ ที่เกี่ยวข้องในแต่ละขั้นตอนเปิดเผยไว้ ณ ที่ทำการของส่วนราชการและในระบบเครือข่ายสารสนเทศของส่วนราชการ เพื่อให้ประชาชนหรือผู้ที่เกี่ยวข้องเข้าตรวจดูได้

หมวด ๖ การปรับปรุงภารกิจของส่วนราชการ

มาตรา ๓๓ ให้ส่วนราชการจัดให้มีการทบทวนภารกิจของตนว่าภารกิจใดมีความจำเป็นหรือสมควรที่จะได้ดำเนินการต่อไปหรือไม่ โดยคำนึงถึงแผนการบริหารราชการแผ่นดิน นโยบาย ของคณะรัฐมนตรี กำลังเงินงบประมาณของประเทศ ความคุ้มค่าของภารกิจและสถานการณ์อื่นประกอบกัน

หมวด ๗ การอานวยความสะดวกและการตอบสนองความต้องการของประชาชน

มาตรา ๓๗ ในการปฏิบัติราชการที่เกี่ยวข้องกับการบริการประชาชนหรือติดต่อประสานงานในระหว่างส่วนราชการด้วยกัน ให้ส่วนราชการกำหนดระยะเวลาแล้วเสร็จของงานแต่ละงานและประกาศให้ประชาชนและข้าราชการทราบเป็นการทั่วไป ส่วนราชการใดมิได้กำหนดระยะเวลาแล้วเสร็จของงานใดและ ก.พ.ร. พิจารณาเห็นว่างานนั้นมีลักษณะที่สามารถกำหนดระยะเวลาแล้วเสร็จได้ หรือส่วนราชการได้กำหนดระยะเวลาแล้วเสร็จไว้ แต่ ก.พ.ร. เห็นว่าเป็น ระยะเวลาที่ล่าช้าเกินสมควร ก.พ.ร. จะกำหนดเวลาแล้วเสร็จให้ส่วนราชการนั้นต้องปฏิบัติก็ได้

มาตรา ๔๒ เพื่อให้การปฏิบัติราชการเป็นไปอย่างมีประสิทธิภาพและเกิดความสะดวกรวดเร็ว ให้ส่วนราชการที่มีอำนาจออกกฎ ระเบียบ ข้อบังคับ หรือประกาศ เพื่อใช้บังคับกับส่วนราชการอื่นมีหน้าที่ตรวจสอบว่ากฎ ระเบียบ ข้อบังคับ หรือประกาศนั้น เป็นอุปสรรคหรือก่อให้เกิดความยุ่งยากซ้ำซ้อนหรือความล่าช้าต่อการปฏิบัติหน้าที่ของส่วนราชการอื่นหรือไม่ เพื่อดำเนินการปรับปรุงแก้ไขให้เหมาะสมโดยเร็วต่อไป

มาตรา ๔๓ การปฏิบัติราชการในเรื่องใดๆ โดยปกติให้ถือว่าเป็นเรื่องเปิดเผย เว้นแต่กรณีมีความจำเป็นอย่างยิ่งเพื่อประโยชน์ในการรักษาความมั่นคงของประเทศ ความมั่นคงทางเศรษฐกิจ การรักษาความสงบเรียบร้อยของประชาชน หรือการคุ้มครองสิทธิส่วนบุคคล จึงให้กำหนดเป็นความลับได้เท่าที่จำเป็น

หมวด ๘ การประเมินผลการปฏิบัติราชการ

มาตรา ๔๕ นอกจากการจัดให้มีการประเมินผลตามมาตรา ๙ (๓) แล้วให้ส่วนราชการจัดให้มีคณะผู้ประเมินอิสระดำเนินการประเมินผลการปฏิบัติราชการของส่วนราชการเกี่ยวกับผลสัมฤทธิ์ของภารกิจ คุณภาพการให้บริการ ความพึงพอใจของประชาชนผู้รับบริการ ความคุ้มค่าในภารกิจ ทั้งนี้ตามหลักเกณฑ์ วิธีการ และระยะเวลาที่ ก.พ.ร. กำหนด

มาตรา ๔๗ ในการประเมินผลการปฏิบัติงานของข้าราชการเพื่อประโยชน์ในการบริหารงานบุคคล ให้ ส่วนราชการประเมินโดยคำนึงถึงผลการปฏิบัติงานเฉพาะตัวของข้อราชการผู้นั้นในตำแหน่งที่ปฏิบัติ ประโยชน์และผลสัมฤทธิ์ที่หน่วยงานที่ข้าราชการผู้นั้นสังกัดได้รับจากการปฏิบัติงานของข้าราชการ ผู้นั้น

(๓) ประมวลจริยธรรมข้าราชการพลเรือน

โดยที่รัฐธรรมนูญแห่งราชอาณาจักรไทย พุทธศักราช ๒๕๕๐ มาตรา ๒๗๙ กำหนดให้มาตรฐานทางจริยธรรมของผู้ดำรงตำแหน่งทางการเมืองข้าราชการ หรือเจ้าหน้าที่ของรัฐแต่ละประเภทให้เป็นไปตามประมวลจริยธรรมที่กำหนดขึ้น โดยจะต้องมีกลไกและระบบในการดำเนินงานเพื่อให้การบังคับใช้เป็นไปอย่างมีประสิทธิภาพ รวมทั้งกำหนดขั้นตอนการลงโทษตามความร้ายแรงแห่งการกระทำการฝ่าฝืนหรือไม่ปฏิบัติตามมาตรฐานทางจริยธรรมให้ถือว่าเป็นการกระทำผิดทางวินัย

ก.พ.ในฐานะองค์กรกลางบริหารงานบุคคลของข้าราชการพลเรือนได้พิจารณาโดยถี่ถ้วนแล้วเห็นว่าตำแหน่งข้าราชการพลเรือนทุกตำแหน่งมีหน้าที่ที่ต้องปฏิบัติเพื่อให้ราชการแผ่นดินในส่วนที่ตนรับผิดชอบเกิดประโยชน์สูงสุดแก่สังคม ดังนั้น การใช้อำนาจเพื่อให้หน้าที่ที่ตนรับผิดชอบลุล่วงข้าราชการพลเรือนทั้งปวงจึงต้องมีคุณธรรมซึ่งเป็นการอันพึงทำ เพราะนำประโยชน์ให้เกิดแก่ส่วนรวมและตนเองและศีลธรรมซึ่งเป็นการอันพึงเว้น เพราะเป็นโทษแก่ส่วนรวมและตนเอง ประกอบกันขึ้นเป็นจริยธรรมข้าราชการพลเรือนอันเป็นความประพฤติที่ดีงามสมกับความเป็นข้าราชการ

อนึ่ง มาตรา ๒๘๐ ให้ผู้ตรวจการแผ่นดินมีอำนาจหน้าที่เสนอแนะหรือให้คำแนะนำในการจัดทำหรือปรับปรุงประมวลจริยธรรมตามมาตรา ๒๗๙ และส่งเสริมให้ผู้ดำรงตำแหน่งทางการเมือง ข้าราชการพลเรือน และเจ้าหน้าที่ของรัฐ มีจิตสำนึกในด้านจริยธรรม รวมทั้งมีหน้าที่รายงานการกระทำที่มีการฝ่าฝืนประมวลจริยธรรมเพื่อให้ผู้ที่รับผิดชอบในการบังคับการให้เป็นไปตามประมวลจริยธรรมดำเนินการบังคับให้เป็นไปตามประมวลจริยธรรมตามมาตรา ๒๗๙

ดังนั้น บุคคลผู้ดำรงตำแหน่งข้าราชการพลเรือนทุกตำแหน่งจึงมีหน้าที่ดำเนินการให้เป็นไปตามกฎหมายเพื่อรักษาประโยชน์ส่วนรวมและประเทศชาติ มีความเป็นกลางทางการเมือง อำนวยความสะดวก และให้บริการแก่ประชาชนตามหลักธรรมาภิบาล โดยจะต้องยึดมั่นในค่านิยมหลักของมาตรฐานจริยธรรมสำหรับผู้ดำรงตำแหน่งทางการเมืองและเจ้าหน้าที่ของรัฐ๙ ประการของสำนักงานผู้ตรวจการแผ่นดิน ดังนี้

(๑) การยึดมั่นในคุณธรรมและจริยธรรม

(๒) การมีจิตสำนึกที่ดี ซื่อสัตย์ สุจริต และรับผิดชอบ

(๓) การยึดถือประโยชน์ของประเทศชาติเหนือกว่าประโยชน์ส่วนตนและไม่มีผลประโยชน์ทับซ้อน

(๔) การยืนหยัดทำในสิ่งที่ถูกต้อง เป็นธรรม และถูกกฎหมาย

(๕) การให้บริการแก่ประชาชนด้วยความรวดเร็ว มีอัธยาศัย และไม่เลือกปฏิบัติ

(๖) การให้ข้อมูลข่าวสารแก่ประชาชนอย่างครบถ้วน ถูกต้อง และไม่บิดเบือนข้อเท็จจริง

(๗) การมุ่งผลสัมฤทธิ์ของงาน รักษามาตรฐาน มีคุณภาพ โปร่งใส และตรวจสอบได้

(๘) การยึดมั่นในระบอบประชาธิปไตยอันมีพระมหากษัตริย์ทรงเป็นประมุข

(๙) การยึดมั่นในหลักจรรยาวิชาชีพขององค์กร

เพื่อให้เป็นไปตามความในมาตรา ๒๗๙ ของรัฐธรรมนูญแห่งราชอาณาจักรไทย พุทธศักราช ๒๕๕๐ ประกอบค่านิยมหลักสำหรับผู้ดำรงตำแหน่งทางการเมืองและเจ้าหน้าที่ของรัฐ อันผู้ตรวจการแผ่นดินได้ให้คำแนะนำให้หน่วยงานทั้งหลายถือปฏิบัติก.พ.โดยความเห็นชอบของคณะรัฐมนตรี จึงกำหนดมาตรฐานทางจริยธรรมขึ้นเป็น**ประมวลจริยธรรมข้าราชการพลเรือน เพื่อให้ข้าราชการทั้งหลายเกิดสานึกลึกซึ้งและเที่ยงธรรมในหน้าที่ ผดุงเกียรติและศักดิศรีข้าราชการควรแก่ความไว้วางใจและเชื่อมั่นของปวงชน และดำรงตนตั้งมั่นเป็นแบบอย่างที่ดีงาม สมกับความเป็นข้าราชการในพระบาทสมเด็จพระเจ้าอยู่หัวฯ ผู้ทรงเป็นตัวอย่างแห่งธรรมจรรยาอันสูงสุดเพื่อใช้บังคับเป็นมาตรฐานกลางไว้** ดังต่อไปนี้

หมวดที่ ๑
บททั่วไป

ข้อ ๑ ประมวลจริยธรรมข้าราชการพลเรือนนี้ ให้ใช้บังคับตั้งแต่วันครบเก้าสิบวัน นับแต่วันประกาศในราชกิจจานุเบกษา

ข้อ ๒ ในประมวลจริยธรรมข้าราชการพลเรือนนี้

"ประมวลจริยธรรม" หมายความว่า ประมวลจริยธรรมข้าราชการพลเรือนฉบับนี้

"ข้าราชการ" หมายความว่า ข้าราชการพลเรือน พนักงานราชการ และลูกจ้างในสังกัดราชการพลเรือน

"หัวหน้าส่วนราชการ"หมายความรวมถึงผู้ว่าราชการจังหวัดในกรณีที่เป็นข้าราชการส่วนภูมิภาค

"คณะกรรมการจริยธรรม" หมายความว่า คณะกรรมการจริยธรรมประจำส่วนราชการ

"ของขวัญ" หมายความว่า ของขวัญตามกฎหมายประกอบรัฐธรรมนูญว่าด้วยการป้องกัน และปราบปรามการทุจริตหรือกฎหมายเกี่ยวกับการขัดกันระหว่างประโยชน์ส่วนบุคคลและประโยชน์ส่วนรวม

หมวดที่ ๒
จริยธรรมข้าราชการพลเรือน

ข้อ ๓ ข้าราชการต้องยึดมั่นในจริยธรรมและยืนหยัดกระทำในสิ่งที่ถูกต้องและเป็นธรรมโดยอย่างน้อยต้องวางตน ดังนี้

(๑) ปฏิบัติตามประมวลจริยธรรมอย่างตรงไปตรงมา และไม่กระทำการเลี่ยงประมวลจริยธรรมนี้ ในกรณีที่มีข้อสงสัยหรือมีผู้ทักท้วงว่าการกระทำใดของข้าราชการอาจขัดประมวลจริยธรรม ข้าราชการต้องไม่กระทำการดังกล่าว หรือหากกำลังกระทำการดังกล่าว ต้องหยุดกระทำการ และส่งเรื่องให้คณะกรรมการจริยธรรมพิจารณาวินิจฉัย ในกรณีที่คณะกรรมการจริยธรรมวินิจฉัยว่า การกระทำนั้นขัดประมวลจริยธรรม ข้าราชการจะกระทำการนั้นมิได้

(๒) เมื่อรู้หรือพบเห็นการฝ่าฝืนประมวลจริยธรรมนี้ ข้าราชการมีหน้าที่ต้องรายงานการฝ่าฝืนดังกล่าวพร้อมพยานหลักฐาน (หากมี) ต่อหัวหน้าส่วนราชการ และหรือคณะกรรมการจริยธรรมโดยพลัน ในกรณีที่หัวหน้าส่วนราชการเป็นผู้ฝ่าฝืนจริยธรรมต้องรายงานต่อปลัดกระทรวง หรือผู้บังคับบัญชาเหนือชั้นขึ้นไปของหัวหน้าส่วนราชการนั้นแล้วแต่กรณี และหรือคณะกรรมการจริยธรรม

(๓) ต้องรายงานการดำรงตำแหน่งทั้งที่ได้รับค่าตอบแทนและไม่ได้รับค่าตอบแทนในนิติบุคคลซึ่งมิใช่ส่วนราชการ รัฐวิสาหกิจ องค์การมหาชน ราชการส่วนท้องถิ่น หน่วยงานอื่นของรัฐและกิจการที่รัฐถือหุ้นใหญ่ ต่อหัวหน้าส่วนราชการและคณะกรรมการจริยธรรม ในกรณีที่การดำรงตำแหน่ง นั้น ๆ อาจขัดแย่งกับการปฏิบัติหน้าที่หรืออาจทำให้การปฏิบัติหน้าที่เสียหาย ความในข้อนี้ให้ใช้บังคับกับการเป็นลูกจ้าง การรับจ้างทำของการเป็นตัวแทน การเป็นนายหน้า และการมีนิติสัมพันธ์อื่นในทำนองเดียวกันด้วย

(๔) ในกรณีที่ข้าราชการเข้าร่วมประชุมและพบว่ามีการกระทำซึ่งมีลักษณะตาม (๒) ของข้อนี้ หรือมีการเสนอเรื่องซึ่งมีลักษณะตาม (๒) ของข้อนี้ผ่านข้าราชการ ข้าราชการมีหน้าที่ต้องคัดค้านการกระทำดังกล่าว และบันทึกการคัดค้านของตนไว้ในรายงานการประชุมหรือในเรื่องนั้น แล้วแต่กรณี

ข้อ ๔ ข้าราชการต้องมีจิตสานึกที่ดีและความรับผิดชอบต่อหน้าที่ เสียสละ ปฏิบัติหน้าที่ด้วยความรวดเร็ว โปร่งใส และสามารถตรวจสอบได้ โดยอย่างน้อยต้องวางตน ดังนี้

(๑) อุทิศตนให้กับการปฏิบัติงานในหน้าที่ด้วยความรอบคอบระมัดระวัง และเต็มกำลังความสามารถที่มีอยู่ในกรณีที่ต้องไปปฏิบัติงานอื่นของรัฐด้วย จะต้องไม่ทำให้งานในหน้าที่เสียหาย

(๒) ละเว้นจากการกระทำทั้งปวงที่จะก่อให้เกิดความเสียหายต่อตำแหน่งหน้าที่ของตนหรือของข้าราชการอื่น ไม่ก้าวก่ายหรือแทรกแซงการปฏิบัติหน้าที่ของข้าราชการอื่นโดยมิชอบ

(๓) ใช่ดุลพินิจและตัดสินใจในการปฏิบัติหน้าที่ด้วยความรู้ ความสามารถ เยี่ยงที่ปฏิบัติในวิชำชีพ ตรงไปตรงมา ปราศจากอคติส่วนตน ตามข้อมูลพยานหลักฐานและความเหมาะสม ของแต่ละกรณี

(๔) เมื่อเกิดความผิดพลาดขึ้นจากการปฏิบัติหน้าที่ ต้องรีบแก้ไขให้ถูกต้อง และแจ้งให้หัวหน้าส่วนราชการทราบโดยพลัน

(๕) ไม่ขัดขวางการตรวจสอบของหน่วยงานที่มีหน้าที่ตรวจสอบตามกฎหมายหรือประชาชน ต้องให้ความร่วมมือกับหน่วยงานที่มีหน้าที่ตรวจสอบตามกฎหมายหรือประชาชนในการตรวจสอบโดยให้ข้อมูลที่เป็นจริงและครบถ้วน เมื่อได้รับคำร้องขอในการตรวจสอบ

(๖) ไม่สั่งราชการด้วยวาจาในเรื่องที่อาจก่อให้เกิดความเสียหายแก่ราชการ ในกรณีที่สั่งราชการด้วยวาจาในเรื่องดังกล่าว ให้ผู้ใต้บังคับบัญชาบันทึกเรื่องเป็นลายลักษณ์อักษรตามคำสั่งเพื่อให้ผู้สั่งพิจารณาสั่งการต่อไป

ข้อ ๕ ข้าราชการต้องแยกเรื่องส่วนตัวออกจากตำแหน่งหน้าที่ และยึดถือประโยชน์ส่วนรวม ของประเทศชาติ เหนือกว่าประโยชน์ส่วนตน โดยอย่างน้อยต้องวางตน ดังนี้

(๑) ไม่นำความสัมพันธ์ส่วนตัวที่ตนมีต่อบุคคลอื่น ไม่ว่าจะเป็นญาติพี่น้อง พรรคพวกเพื่อนฝูง หรือผู้มีบุญคุณส่วนตัว มาประกอบการใช้ดุลพินิจให้เป็นคุณหรือเป็นโทษแก่บุคคลนั้น หรือปฏิบัติต่อบุคคลนั้นต่างจากบุคคลอื่นเพราะชอบหรือชัง

(๒) ไม่ใช่เวลาราชการ เงิน ทรัพย์สิน บุคลากร บริการ หรือสิ่งอำนวยความสะดวกของทางราชการไปเพื่อประโยชน์ส่วนตัวของตนเองหรือผู้อื่น เว้นแต่ได้รับอนุญาตโดยชอบด้วยกฎหมาย

(๓) ไม่กระทำการใด หรือดำรงตำแหน่ง หรือปฏิบัติการใดในฐานะส่วนตัว ซึ่งก่อให้เกิดความเคลือบแคลงหรือสงสัยว่าจะขัดกับประโยชน์ส่วนรวมที่อยู่ในความรับผิดชอบของหน้าที่ ในกรณีมีความเคลือบแคลงหรือสงสัย ให้ข้าราชการผู้นั้นยุติกำรกระทำดังกล่าวไว้ก่อนแล้วแจ้งให้ผู้บังคับบัญชา หัวหน้าส่วนราชการ และคณะกรรมการจริยธรรมพิจารณา เมื่อคณะกรรมการจริยธรรมวินิจฉัยเป็นประการใดแล้วจึงปฏิบัติตามนั้น

(๔) ในการปฏิบัติหน้าที่ที่รับผิดชอบในหน่วยงานโดยตรงหรือหน้าที่อื่นในราชการ รัฐวิสาหกิจ องค์การมหาชน หรือหน่วยงานของรัฐ ข้าราชการต้องยึดถือประโยชน์ของทางราชการเป็นหลักในกรณีที่มีความขัดแย้งระหว่างประโยชน์ของทางราชการ หรือประโยชน์ส่วนรวมกับประโยชน์ส่วนตน หรือส่วนกลุ่ม อันจำเป็นต้องวินิจฉัยหรือชี้ขาด ต้องยึดประโยชน์ของทางราชการและประโยชน์ส่วนรวม เป็นสำคัญ

ข้อ ๖ ข้าราชการต้องละเว้นจากการแสวงประโยชน์ที่มิชอบโดยอาศัยตำแหน่งหน้าที่ และไม่กระทาการอันเป็นการขัดกันระหว่างประโยชน์ส่วนตนและประโยชน์ส่วนรวม โดยอย่างน้อยต้องวางตน ดังนี้

(๑) ไม่เรียก รับ หรือยอมจะรับ หรือยอมให้ผู้อื่นเรียก รับ หรือยอมจะรับซึ่งของขวัญแทนตนหรือญาติของตน ไม่ว่าก่อนหรือหลังดำรงตำแหน่งหรือปฏิบัติหน้าที่ไม่ว่าจะเกี่ยวข้องหรือ ไม่เกี่ยวข้องกับการปฏิบัติหน้าที่หรือไม่ก็ตาม เว้นแต่เป็นการให้โดยธรรมจรรยา หรือเป็นการให้ตามประเพณีหรือให้แก่บุคคลทั่วไป

(๒) ไม่ใช่ตำแหน่ง หรือกระทำการที่เป็นคุณ หรือเป็นโทษแก่บุคคลใด เพราะมีอคติ

(๓) ไม่เสนอ หรืออนุมัติโครงการ การดำเนินการ หรือการทำนิติกรรมหรือสัญญาซึ่งตนเองหรือบุคคลอื่นจะได้ประโยชน์อันมิควรได้โดยชอบด้วยกฎหมายหรือประมวลจริยธรรมนี้

ข้อ ๗ ข้าราชการต้องเคารพและปฏิบัติตามรัฐธรรมนูญและกฎหมายอย่างตรงไปตรงมาโดยอย่างน้อยต้องวางตน ดังนี้

(๑) ไม่ละเมิดรัฐธรรมนูญ กฎหมาย กฎ ข้อบังคับหรือมติ

(๒) คณะรัฐมนตรีที่ชอบด้วยกฎหมาย ในกรณีมีข้อสงสัย หรือมีข้อทักท้วงว่ากำรกระทำไม่ชอบด้วยรัฐธรรมนูญ กฎหมาย กฎ ข้อบังคับ หรือมติคณะรัฐมนตรีที่ชอบด้วยกฎหมาย ข้าราชการต้องแจ้งให้หัวหน้าส่วนราชการและคณะกรรมการจริยธรรมพิจารณา และจะดำเนินการต่อไปได้ต่อเมื่อได้ข้อยุติ จากหน่วยงานที่มีอำนาจหน้าที่แล้ว

(๓) ในกรณีที่เห็นว่าคำสั่งผู้บังคับบัญชา หรือการดำเนินการใดที่ตนมีส่วนเกี่ยวข้องไม่ชอบด้วยรัฐธรรมนูญ กฎหมาย กฎ หรือข้อบังคับ ต้องทักท้วงเป็นลายลักษณ์อักษรไว้ ในกรณีที่เห็นว่ามติคณะรัฐมนตรีไม่ชอบด้วยกฎหมาย ต้องทำเรื่องเสนอให้หัวหน้าส่วนราชการพิจารณา และส่งเรื่องให้สำนักเลขาธิการคณะรัฐมนตรีดำเนินการให้ได้ข้อยุติทางกฎหมายต่อไป

(๔) ไม่เลี่ยงกฎหมาย ใช่หรือแนะนำให้ใช่ช่องว่างของกฎหมายที่อยู่ในความรับผิดชอบของตนเพื่อประโยชน์ของตนเองหรือผู้อื่น และต้องเร่งแก้ไขช่องว่างดังกล่าวโดยเร็ว

(๕) ไม่ยอมให้บุคคลอื่นอาศัยชื่อตนเองถือครองทรัพย์สิน สิทธิ หรือประโยชน์อื่นใดแทนบุคคลอื่นอันเป็นการเลี่ยงกฎหมาย หรือใช่ชื่อบุคคลอื่นถือครองสิ่งดังกล่าวแทนตนเพื่อปกปิดทรัพย์สินของตน

(๖) เมื่อทราบว่ามีการละเมิด หรือไม่ปฏิบัติตามกฎหมายในส่วนราชการของตน หัวหน้าส่วนราชการต้องดำเนินการที่จำเป็น เพื่อให้เกิดการเคารพกฎหมายขึ้นโดยเร็ว

ข้อ ๘ ข้าราชการต้องปฏิบัติหน้าที่ด้วยความเที่ยงธรรม เป็นกลางทางการเมือง ให้บริการแก่ประชาชนโดยมีอัธยาศัยที่ดีและไม่เลือกปฏิบัติโดยไม่เป็นธรรม โดยอย่างน้อยต้องวางตน ดังนี้

(๑) ปฏิบัติหน้าที่ให้ลุล่วงโดยไม่หลีกเลี่ยง ละเลย หรือละเว้นการใช้อำนาจเกินกว่าที่มีอยู่ตามกฎหมาย

(๒) ปฏิบัติหน้าที่หรือดำเนินการอื่น โดยคำนึงถึงศักดิศรีความเป็นมนุษย์ และสิทธิเสรีภาพของบุคคล ไม่กระทำการให้ กระทบสิทธิเสรีภาพของบุคคลหรือก่อภาระหรือหน้าที่ให้บุคคลโดยไม่มีอำนาจตามกฎหมาย

(๓) ให้บริการและอำนวยความสะดวกแก่ประชาชนโดยมีอัธยาศัยที่ดี ปราศจากอคติและไม่เลือกปฏิบัติต่อบุคคลผู้มาติดต่อโดยไม่เป็นธรรมในเรื่องถิ่นกำเนิด เชื้อชำติ ภาษา เพศ อายุ ความพิการสภาพทางกายหรือสุขภาพ สถานะของบุคคล ฐานะทางเศรษฐกิจหรือสังคม ความเชื่อทางศาสนาการศึกษาอบรม หรือความคิดเห็นทางการเมืองอันไม่ขัดต่อรัฐธรรมนูญ เว้นแต่จะดำเนินการตาม

มาตรการที่รัฐกำหนดขึ้นเพื่อขจัดอุปสรรคหรือส่งเสริมให้บุคคลสามารถใช้สิทธิและเสรีภาพได้เช่นเดียวกับบุคคลอื่น หรือเป็นการเลือกปฏิบัติที่มีเหตุผล เป็นธรรม และเป็นที่ยอมรับกันทั่วไป

(๔) ละเว้นการให้สัมภาษณ์ การอภิปราย การแสดงปาฐกถา การบรรยาย หรือการวิพากษ์วิจารณ์อันกระทบต่อความเป็นกลางทางการเมือง เว้นแต่เป็นการแสดงความเห็นทางวิชาการตามหลักวิชาการ

(๕) ไม่เอื้อประโยชน์เป็นพิเศษให้แก่ญาติพี่น้อง พรรคพวก เพื่อนฝูงหรือผู้มีบุญคุณ และต้องปฏิบัติหน้าที่ด้วยความเที่ยงธรรมไม่เห็นแก่หน้าผู้ใด

(๖) ไม่ลอกหรือนำผลงานของผู้อื่นมาใช้เป็นของตนเองโดยมิได้ระบุแหล่งที่มา

ข้อ ๙ ข้าราชการต้องปฏิบัติตามกฎหมายว่าด้วยข้อมูลข่าวสารของทางราชการอย่างเคร่งครัดและรวดเร็ว ไม่ถ่วงเวลาให้เนิ่นช้าและใช้ข้อมูลข่าวสารที่ได้มาจากการดาเนินงานเพื่อการในหน้าที่ และให้ข้อมูลข่าวสารแก่ประชาชนอย่างครบถ้วน ถูกต้อง ทันการณ์ และไม่บิดเบือนข้อเท็จจริงโดยอย่างน้อยต้องวางตน ดังนี้

(๑) ไม่ใช่ข้อมูลที่ได้มาจากการดำเนินงานไปเพื่อการอื่น อันไม่ใช่การปฏิบัติหน้าที่ โดยเฉพาะอย่างยิ่งเพื่อเอื้อประโยชน์แก่ตนเองหรือบุคคลอื่น

(๒) ชี้แจง แสดงเหตุผลที่แท้จริงอย่างครบถ้วนในกรณีที่กระทำการอันกระทบต่อสิทธิและเสรีภาพบุคคลอื่น ไม่อนุญาตหรือไม่อนุมัติตามคำขอของบุคคล หรือเมื่อบุคคลร้องขอตาม กฎหมาย เว้นแต่การอันคณะกรรมการวิธีปฏิบัติราชการทางปกครองตามกฎหมายว่าด้วยวิธีปฏิบัติราชการทางปกครอง
ได้กำหนดยกเว้นไว้ ทั้งนี้ จะต้องดำเนินการภายในสิบห้าวันทำการ นับแต่กระทำการดังกล่าวหรือได้รับการร้องขอ

ข้อ ๑๐ ข้าราชการต้องมุ่งผลสัมฤทธิ์ของงาน รักษาคุณภาพและมาตรฐานแห่งวิชาชีพโดยเคร่งครัด โดยอย่างน้อยต้องวางตน ดังนี้

(๑) ปฏิบัติงานโดยมุ่งประสิทธิภาพและประสิทธิผลของงานให้เกิดผลดีที่สุดจนเต็มกำลังความสามารถ

(๒) ใช้งบประมาณ ทรัพย์สิน สิทธิและประโยชน์ที่ทางราชการจัดให้ด้วยความประหยัดคุ้มค่า ไม่ฟุ่มเฟือย

(๓) ใช่ความรู้ความสามารถ ความระมัดระวังในการปฏิบัติหน้าที่ ตามคุณภาพและมาตรฐานวิชาชีพโดยเคร่งครัด

ข้อ ๑๑ ข้าราชการต้องยึดมั่นในการปกครองระบอบประชาธิปไตยอันมีพระมหากษัตริย์ทรงเป็นประมุข โดยอย่างน้อยต้องวางตน ดังนี้

(๑) ไม่แสดงการต่อต้านการปกครองระบอบประชาธิปไตยอันมีพระมหากษัตริย์ทรงเป็นประมุข หรือสนับสนุนให้นำการปกครองในระบอบอื่นที่ไม่มีพระมหากษัตริย์ทรงเป็นประมุขมาใช้ในประเทศไทย

(๒) จงรักภักดีต่อพระมหากษัตริย์ และไม่ละเมิดองค์พระมหากษัตริย์ พระราชินี และพระรัชทายาทไม่ว่าทางกายหรือทางวาจา

ข้อ ๑๒ ข้าราชการต้องเป็นแบบอย่างที่ดีในการดารงตน รักษาชื่อเสียงและภาพลักษณ์ของราชการโดยรวม โดยอย่างน้อยต้องวางตน ดังนี้

(๑) ไม่ละเมิดหลักสำคัญทางศีลธรรม ศาสนา และประเพณี ในกรณีที่มีข้อขัดแย้งระหว่างประมวลจริยธรรมนี้กับหลักสำคัญทางศีลธรรม ศาสนา หรือประเพณี ข้อราชการต้องเสนอเรื่องให้คณะกรรมการจริยธรรมพิจารณาวินิจฉัย

(๒) หัวหน้าส่วนราชการและผู้บังคับบัญชาในส่วนราชการทุกระดับชั้นต้องปกครองผู้อยู่ใต้บังคับบัญชาด้วยความเที่ยงธรรม โดยไม่เห็นแก่ความสัมพันธ์หรือบุญคุณส่วนตัว และควบคุมให้ผู้อยู่ใต้บังคับบัญชาปฏิบัติตามประมวลจริยธรรมโดยเคร่งครัด

(๓) หัวหน้าส่วนราชการและผู้บังคับบัญชาในส่วนราชการทุกระดับชั้น ต้องสนับสนุนส่งเสริมและยกย่องผู้อยู่ใต้บังคับบัญชาที่มีความซื่อสัตย์ มีผลงานดีเด่น มีความรู้ความสามารถ และขยันขันแข็งไม่เลือกที่รักมักที่ชัง และยึดมั่นในระบบคุณธรรม

(๔) ไม่กระทำการใดอันอาจนำความเสื่อมเสียและไม่ไว้วางใจให้เกิดแก่ส่วนราชการหรือราชการโดยรวม

(๔) จรรยาข้าราชการพลเรือน สานักงานปลัดกระทรวงสาธารณสุข

สำนักงานปลัดกระทรวงสาธารณสุขเป็นส่วนราชการที่มีหน้าที่หลักในการให้บริการ ด้านการแพทย์และสาธารณสุข แก่ประชาชน เพื่อให้ประชาชนมีสุขภาพที่ดี และสามารถเข้าถึงบริการสาธารณสุขทุกด้านสอดคล้องกับสภาพปัญหาของแต่ละพื้นที่ โดยให้บริการประชาชนอย่างเป็นธรรมครอบคลุมและมีมาตรฐาน ดังนั้นการที่จะปฏิบัติหน้าที่ให้แก่ประชาชนอย่างมีคุณภาพ จึงขึ้นอยู่กับการปฏิบัติหน้าที่ของข้าราชการซึ่งต้องมีจิตสำนึกในหน้าที่ กระทำในสิ่งที่ถูกต้อง เป็นธรรม เสียสละ และมุ่งประโยชน์ส่วนรวมเป็นที่ตั้ง

สำนักงานปลัดกระทรวงสาธารณสุขมีจรรยาที่สมควรให้ข้าราชการพึงถือปฏิบัติดังนี้

ข้อ ๑ ซื่อสัตย์สุจริตและรับผิดชอบ

๑.๑ ไม่ใช้ตำแหน่งหน้าที่แสวงหาผลประโยชน์เพื่อตนเองหรือผู้อื่น

๑.๒ ปฏิบัติหน้าที่ด้วยความซื่อสัตย์สุจริต ยึดถือผลประโยชน์ของทางราชการมากกว่าส่วนตน

๑.๓ มีความรับผิดชอบต่อผลงานที่ได้กระทำไปแล้ว

๑.๔ ปฏิบัติหน้าที่อย่างเต็มความสามารถ เสียสละและอุทิศเวลาให้แก่ทางราชการ จนงานสำเร็จถูกต้องตามมาตรฐานของงาน

ข้อ ๒ ยืนหยัดและยึดมั่นในสิ่งที่ถูกต้อง

๒.๑ ปฏิบัติหน้าที่โดยยึดถือความถูกต้องตามหลักวิชาการกฎหมาย และกรอบนโยบาย

๒.๒ ปกป้องผลประโยชน์ของชาติและประพฤติตนเป็นแบบอย่างที่ดีของประชาชน

๒.๓ มีความกล้ายืนหยัดในสิ่งที่ถูกต้อง

ข้อ ๓ ปฏิบัติหน้าที่อย่างเป็นธรรมและเสมอภาค

๓.๑ ปฏิบัติหน้าที่ด้วยความสุภาพ มีน้ำใจ เอื้ออาทรและมีจิตบริการต่อผู้มารับบริการอย่างเท่าเทียม

๓.๒ บริการประชาชนด้วยความเสมอภาค เป็นธรรม รวดเร็วและถูกต้อง

๓.๓ ไม่กระทำการใดอันเป็นการช่วยเหลือ อุปถัมภ์ หรือเลือกปฏิบัติอย่างไม่ยุติธรรม

ข้อ ๔ ปฏิบัติหน้าที่ด้วยความโปร่งใสและตรวจสอบได้

๔.๑ เปิดเผยหลักเกณฑ์ ขั้นตอน วิธีปฏิบัติงานตามกรอบของกฎหมาย

๔.๒ กำหนดขั้นตอนและระยะเวลาในการปฏิบัติงานของแต่ละขั้นตอน

๔.๓ เก็บหลักฐานการปฏิบัติงานไว้พร้อมสำหรับการตรวจสอบ

ข้อ ๕ มุ่งผลสัมฤทธิ์ของงาน

๕.๑ ปฏิบัติหน้าที่ให้บรรลุเป้าหมายโดยวิธีการ กระบวนการที่ถูกต้อง และเป็นธรรม

๕.๒ ปฏิบัติหน้าที่ด้วยความรอบคอบ ใส่ใจ ระมัดระวัง รวดเร็ว ทันเวลา และมีคุณภาพ

๕.๓ พัฒนาตนเองให้เป็นผู้มีความรู้ความสามารถ และความชำนาญในการปฏิบัติงาน มีความคิดริเริ่มที่ทันสมัยเพื่อสร้างสรรค์สิ่งใหม่

ข้อ ๖ ดำรงชีวิตตามหลักเศรษฐกิจพอเพียง

๖.๑ ก่อนตัดสินใจดำเนินการใดๆต้องมีเหตุผล โดยคำนึงถึงผลที่คาดว่าจะเกิดขึ้น
ทั้งต่อส่วนรวมและตนเองอย่างรอบคอบ

๖.๒ ยึดถือและปฏิบัติตนตามขนบธรรมเนียมประเพณีที่ดีงามของสังคม

๖.๓ นำคำสอนทางศาสนาที่ตนนับถือ เป็นแนวทางในการดำรงชีวิต

๖.๔ เป็นต้นแบบในการดำรงชีวิตด้วยความเรียบง่าย ประหยัด เหมาะสมกับฐานะของตนและสังคม

(๕) พระราชบัญญัติข้อมูลข่าวสารของราชการ พ.ศ. ๒๕๔๐

ภายใต้พระราชบัญญัติข้อมูลข่าวสารของราชการ พ.ศ. ๒๕๔๐ มุ่งเน้นการประเมินความโปร่งใส ของหน่วยงานของรัฐใน ๓ มิติ คือ มิติการเปิดเผยและการตรวจสอบได้มิติกำรบริหารจัดการ ที่มีประสิทธิภาพ และมิติของการดำเนินการตามพระราชบัญญัติข้อมูลข่าวสารของราชการ พ.ศ. ๒๕๔๐ ในลักษณะของการจัดเตรียมความพร้อมด้านข้อมูลข่าวสาร เอกสาร หลักฐานและระดับการปฏิบัติงาน ที่มีประสิทธิภาพ ซึ่งจะเป็นส่วนที่สนับสนุนใหญ่หน่วยงานภาครัฐได้มีการเตรียมความพร้อมด้านข้อมูลข่าวสารเพื่อรองรับการประเมินผลจากหน่วยงาน ที่เกี่ยวข้อง

ตามมาตรฐานและตัวชี้วัดความโปร่งใสของหน่วยงานภาครัฐ อันจะส่งให้การพัฒนาระบบบริหาร ราชการแผ่นดินและการใช้สิทธิตามพระราชบัญญัติข้อมูลข่าวสารของ ราชการ พ.ศ. ๒๕๔๐ ของภาครัฐและประชำชนเป็นไปอย่างมีประสิทธิภาพและเกิดประสิทธิผลตามเจตนารมณ์ของกฎหมายและมีความสอดคล้อง กับนโยบายกำรบริหารของรัฐบาลที่ต้องการส่งเสริมให้ประชาชนมีโอกาสได้รับรู้ข้อมูลข่าวสารจากทางราชการและสื่อสาธารณะอื่นได้อย่างกว้างขว้าง ถูกต้อง เป็นธรรม และรวดเร็ว

มาตรฐานและตัวชี้วัดความโปร่งใสหน่วยงานภาครัฐ มีความสำคัญต่อการบริหารจัดการที่มีคุณค่าและมีประสิทธิภาพโดยเป็นกระบวนการ ที่หน่วยงานภาครัฐได้ดำเนินการเพื่อยกระดับมาตรฐานการปฏิบัติงานด้วยความซื่อสัตย์สุจริตสามารถเปิดเผยและตรวจสอบได้จากทุกฝ่าย รวมทั้งการให้การบริการแก่ประชาชนบนพื้นฐานของความเท่าเทียม และมีมาตรฐานเป็นหนึ่งเดียว มาตรฐานและตัวชี้วัดความโปร่งใสหน่วยงานภาครัฐที่ กำหนดภายใต้พระราชบัญญัติข้อมูลข่าวสารของราชการ พ.ศ. ๒๕๔๐ มีประโยชน์ทั้งต่อภาคประชาชน และหน่วยงานภาครัฐ ดังนี้

ประโยชน์ต่อภาคประชาชน

๑. ประชาชนได้รับความสะดวกรวดเร็วในการรับบริการด้านข้อมูลข่าวสารและกระบวนการทำงานอื่นๆ จากเจ้าหน้าที่และหน่วยงานของรัฐ

๒. สามารถรับทราบและเข้าถึงข้อมูลข่าวสารของราชการได้อย่างถูกต้องและรวดเร็ว

๓. สามารถตรวจสอบข้อมูลข่าวสารและกระบวนการทำงานของหน่วยงานภาครัฐได้

๔. มีความเข้าใจและมีแนวปฏิบัติเกี่ยวกับการจัดการข้อมูลส่วนบุคคลและสังคม

๕. สามารถเข้าไปมีส่วนร่วมในการดำเนินการในกิจกรรมต่าง ๆ ของหน่วยงานภาครัฐ โดยเฉพาะการใช้ช่องทางผ่านพระราชบัญญัติข้อมูลข่าวสารของราชการ พ.ศ. ๒๕๔๐

ประโยชน์ต่อหน่วยงานภาครัฐ

๑. มีข้อกำหนดและหลักเกณฑ์ในการปฏิบัติงานที่กำหนดภายใต้พระราชบัญญัติข้อมูลข่าวสารของราชการ พ.ศ. ๒๕๔๐

๒. มีแนวทางในการบริหารจัดการภายในองค์กรที่สอดคล้องกับความโปร่งใสที่แสดงให้เห็นถึงขั้นตอนการดำเนินการที่สามารถเปิดเผยและ ตรวจสอบได้ทั้งในเชิงข้อมูลและกระบวนการ

๓. มีเกณฑ์มาตรฐาน ตัวชี้วัด แนวทางการประเมินผล และสามารถใช้เกณฑ์มาตรฐานและตัวชี้วัดดังกล่าวเป็นตัวแบบในการประเมินตนเอง ภายใต้พระราชบัญญัติข้อมูลข่าวสารของราชการ พ.ศ.๒๕๔๐

๔. หน่วยงานภาครัฐสามารถใช้เกณฑ์มาตรฐานและตัวชี้วัดความ โปร่งใส เป็นแบบประเมิน เพื่อเตรียมความพร้อมในการรองรับการตรวจประเมินของ หน่วยงานที่มีอำนาจหน้าที่ในการตรวจประเมินตามกฎหมายหรือเพื่อกิจการอื่น

๕. ได้ส่งเสริมให้ประชาชนมีโอกาสได้รับรู้ข้อมูลข่าวสารจากทางราชการและสามารถพัฒนาระบบกลไกในการบริหารจัดการที่มีประสิทธิภาพ ถูกต้อง เป็นธรรม และรวดเร็ว มาตรฐานและตัวชี้วัดความโปร่งใสของหน่วยงานภาครัฐ ประกอบด้วยเกณฑ์มาตรฐานมีความครอบคลุมแนวคิด และกระบวนการปฏิบัติงาน ที่แสดงถึงความโปร่งใสของหน่วยงานภาครัฐ โดยเฉพาะการเปิดเผยข้อมูลข่าวสาร การมีส่วนร่วมของประชาชนและการ ตรวจสอบการใช้อำนาจรัฐของภาคประชาชนและหน่วยงานที่เกี่ยวข้อง ประกอบด้วยเกณฑ์มาตรฐานความโปร่งใส

การส่งเสริมให้ภาคประชาชนเข้ามามีส่วนร่วมในขั้นตอนและกระบวนการบริหารจัดการของภาครัฐ โดยมีตัวชี้วัดมาตรฐานความโปร่งใสด้าน การบริหารงาน ๕ ประการ ได้แก่

๕.๑ การจัดทำและเผยแพร่โครงสร้างและอำนาจหน้าที่ของหน่วยงาน

๕.๒ การจัดทำวิสัยทัศน์ พันธกิจ และแผนปฏิบัติการประจำปีของหน่วยงาน

๕.๓ การกำหนดหลักเกณฑ์และขั้นตอนการปฏิบัติงานของหน่วยงาน

๕.๔ การดำเนินการตามแผนปฏิบัติการประจำปี

๕.๕ การส่งเสริมการมีส่วนร่วมของประชาชนในการบริหารจัดการของหน่วยงาน

มาตรฐานและตัวชี้วัดความโปร่งใสด้านการให้บริการแก่ประชาชน

มาตรฐานความโปร่งใสด้านการให้บริการแก่ประชาชน เป็นมาตรฐานเกี่ยวกับการปฏิบัติหน้าที่ของหน่วยงานภาครัฐที่สะท้อนให้เห็นถึงการทำหน้าที่โดย ความซื่อสัตย์สุจริตไม่มีการเลือกปฏิบัติและการขจัดข้อโต้แย้งที่ไม่เป็นธรรมโดยเป็นการกำหนดหลักเกณฑ์และขั้นตอนการให้บริการการเลือกใช้ช่องทางการให้บริการที่ เหมาะสมกับการให้บริการ รวมไปถึงการประเมินความพึงพอใจของประชาชนโดยมีตัวชี้วัด มาตรฐานความโปร่งใสด้านการให้บริการแก่ประชำชน ๖ ประการ ได้แก่

๑. การกำหนดหลักเกณฑ์และขั้นตอนในการให้บริการแก่ประชาชน
๒. การให้บริการตามหลักเกณฑ์และขั้นตอนที่กำหนดไว้โดยไม่มีการเลือกปฏิบัติ
๓. การเลือกใช้ช่องทางการให้บริการที่เหมาะสมกับการให้บริการ
๔. การจัดให้มีช่องทางและกลไกในการแก้ไขปัญหาเรื่องร้องเรียนของประชาชน
๕. การประเมินผลความพึงพอใจของประชาชนผู้รับบริการ
๖. การจัดทำระบบข้อมูลทางสถิติและสรุปผลการให้บริการแก่ประชาชน

ซึ่งเป็นการสะท้อนให้เห็นถึงเปิดเผย การตรวจสอบได้และการส่งเสริมการเข้าถึงข้อมูลข่าวสารของราชการ และการตรวจสอบการใช้อำนาจรัฐของภาคประชาชนตามเจตนารมณ์ของพระราชบัญญัติข้อมูลข่าวสารของราชการ พ.ศ. ๒๕๔๐

(๑) แนวทางปฏิบัติตามจรรยาบรรณกระทรวงสาธารณสุข

๑. ดำรงตนตามหลักปรัชญาของเศรษฐกิจพอเพียง
๒. ตรงต่อเวลาใช้เวลาให้คุ้มค่า/มีประสิทธิภาพ
๓. ยึดถือประโยชน์ส่วนรวม ปฏิเสธผลประโยชน์ทับซ้อน
๔. ร่วมเป็นหูเป็นตา ไม่อดทนต่อการทุจริตทุกรูปแบบ
๕. เป็นตัวอย่างที่ดีด้านสุขภาพให้กับประชาชน
๖. เร่งสร้างสิ่งใหม่ ใส่ใจเรียนรู้
๗. เข้าถึง พึ่งได้ ใส่ใจบริการ
๘. ใช้ทรัพยากรอย่างรู้คุณค่า รักษาสิ่งแวดล้อม
๙. รับฟังความเห็นต่าง สร้างสัมพันธ์ภาพพี่น้อง

ขอบเขต หลักปฏิบัติของแนวปฏิบัติตามจรรยาบรรณกระทรวงสาธารณสุขนี้ ให้ใช้กับบุคลากรของ กระทรวงสาธารณสุขทั้งในส่วนกลางและส่วนภูมิภาค ซึ่งประกอบด้วย

๑. ข้าราชการ
๒. ลูกจ้างประจำ
๓. พนักงานกระทรวงสาธารณสุข
๔. พนักงานราชการ
๕. ลูกจ้างชั่วคราว
๖. ลูกจ้างโครงการ

๕. มุ่งผลสัมฤทธิ์ของงาน

๕.๑ ปฏิบัติหน้าที่ด้วยความรอบคอบ ใส่ใจ ระมัดระวัง รวดเร็ว ทันเวลา และมีคุณภาพ โดยวิธีการที่ถูกต้อง และเป็นธรรม

๕.๒ พัฒนาตนเองให้มีความรู้ความสารถและมีความคิดริเริ่มสร้างสรรค์ และความชำนาญในการปฏิบัติงาน

๕.๓ ปรับปรุงวิธีการ กระบวนการทำงาน กฎเกณฑ์ที่ไม่ชอบธรรมที่เป็นอุปสรรคต่อการบริการประชาชน

๕.๔ ประสานงานทุกฝ่ายที่เกี่ยวข้องให้ภารกิจบรรลุผลและเป็นประโยชน์ต่อส่วนรวม

๕.๕ ให้ผู้รับบริการและผู้มีส่วนได้เสียเข้ามามีส่วนร่วมในการปฏิบัติราชการ

๖. ดำรงชีวิตตามหลักปรัชญาเศรษฐกิจพอเพียง

๖.๑ ยึดถือและปฏิบัติตน ตามขนบธรรมเนียมประเพณีที่ดีงามของสังคม นำคำสอนทางศาสนาเป็นแนวทางการดำรงชีวิต

๖.๒ ซื่อสัตย์ สุจริต อดทน และมีความเพียร ใช้ความรู้สติปัญญา คุณธรรม เป็นภูมิคุ้มกัน

ในการดำเนินชีวิต

๖.๓ ดำเนินการใดๆด้วยเหตุผล นำความรู้ตามหลักวิชาการ มาพิจารณาอย่างรอบคอบ คำนึงถึงประโยชน์สวนรวม

๗. ปฏิบัติตามค่านิยมหลักของคนไทย ๑๒ ประการ

๗.๑ มีความรักชาติ ศาสนา พระมหากษัตริย์

๗.๒ ซื่อสัตย์ เสียสละ อดทน

๗.๓ กตัญญูต่อพ่อแม่ ผู้ปกครอง ครูบาอาจารย์

๗.๔ ใฝ่หาความรู้ หมั่นศึกษาเล่าเรียนทั้งทางตรงและทางอ้อม

๗.๕ รักษาวัฒนธรรมประเพณีไทย

๗.๖ มีศีลธรรม รักษาความสัตย์

๗.๗ เข้าใจเรียนรู้การเป็นประชาธิปไตย

๗.๘ มีระเบียบ วินัย เคารพกฎหมาย ผู้น้อยรู้จักการเคารพผู้ใหญ่

๗.๙ มีสติรู้ตัว รู้คิด รู้ทำ

๗.๑๐ มีความเข้มแข็งทั้งร่างกายและจิตใจ ไม่ยอมแพ้ต่ออำนาจฝ่ายต่ำ

๗.๑๑ รู้จักดำรงตนโดยใช้หลักปรัชญาเศรษฐกิจพอเพียง

๗.๑๒ คำนึงถึงประโยชน์ส่วนรวมมากกว่าผลประโยชน์ของตนเอง

หลักการปฏิบัติตามจรรยาบรรณของโรงพยาบาลนาด้วง

๑. ซื่อสัตย์สุจริตและรับผิดชอบ

๑.๑ ไม่ใช้ตำแหน่งหน้าที่แสวงหาผลประโยชน์เพื่อตนเองหรือผู้อื่น

๑.๒ ปฏิบัติหน้าที่ด้วยความซื่อสัตย์สุจริต ยึดถือประโยชน์ราชการมากกว่าตนเอง

๑.๓ รับผิดชอบต่อผลงานที่กระทำ

๑.๔ ปฏิบัติหน้าที่โดยตั้งอยู่บนความไม่ประมาท

๑.๕ ปฏิบัติหน้าที่เต็มความสามารถ เสียสละ อุทิศเวลาแก่ทางราชการจนงานสำเร็จถูกต้องตามมาตรฐาน

๑.๖ รักษาและปฏิบัติตามระเบียบ แบบธรรมเนียมของทางราชการ

๑.๗ เป็นแบบอย่างที่ดีในการดำรงตน รักษาชื่อเสียงและภาพลักษณ์ของหน่วยงาน

๒. ยืนหยัดและยึดมั่นในสิ่งที่ถูกต้อง

๒.๑ ปฏิบัติหน้าที่โดยยึดถือความถูกต้อง ตามหลักวิชาการ กฎหมายและกรอบนโยบาย

๒๑๒ ปกป้องผลประโยชน์ของชาติ และประพฤติตนเป็นแบอย่างที่ดีของประชาชน

๒.๓ กล้ายืนหยัดในสิ่งที่ถูกต้อง

๒.๔ ไม่ตกอยู่ใต้อิทธิพล ไม่ใช้อิทธิพลและไม่ใช้อำนาจในทางที่ไม่ถูกต้องในการปฏิบัติงาน

และการดำรงชีวิต

๒.๕ มีสัจจะและไม่สัญญาใดๆกับบุคคลอื่นเพื่อประโยชน์หรือความก้าวหน้าของตน

๓. ปฏิบัติหน้าที่อย่างเป็นธรรมและเสมอภาค

๓.๑ ปฏิบัติหน้าที่ด้วยความสุภาพ มีน้ำใจ เอื้ออาทร และมีจิตบริการต่อผู้รับบริการด้วยความเสมอภาคเป็นธรรม รวดเร็ว และถูกต้อง

๓.๒ ไม่กระทำการอันเป็นการช่วยเหลือ อุปถัมภ์ หรือเลือกปฏิบัติอย่างไม่เป็นธรรม

๓.๓ ให้ข้อมูลข่าวสารแก่ประชาขนอย่างครบถ้วน ถูกต้อง ทันการณ์ และไม่บิดเบือนข้อเท็จจริง

๔. ปฏิบัติหน้าที่ด้วยความโปร่งใสและตรวจสอบได้

๔.๑ กำหนดขั้นตอนและระยะเวลาการปฏิบัติงานแต่ละขั้นตอน

๔.๒ ให้ประชาชนมีส่วนร่วมในการตัดสินและตรวจสอบการทำงาน โดยเปิดเผยข้อมูลตามความเหมาะสมอย่างทั่วถึงและง่ายต่อการเข้าถึงข้อมูล

๔.๓ ไม่เปิดเผยข้อมูลข่าวสารที่เป็นความลับของทางราชการเพื่อเอื้อประโยชน์ของตนหรือผู้อื่น หรืออันจะเป็นภัยต่อตนเองและประเทศชาติ

บทที่ ๓

การปฏิบัติงานตามภารกิจหลักและภารกิจสนับสนุน

๓.๑ ความหมายมาตรฐานการปฏิบัติงาน

มาตรฐานการปฏิบัติงาน ถือเป็นเครื่องมือสำคัญอย่างหนึ่งที่องค์กรจะนามาใช้ในการบริหารงานบุคคล เพราะทั้งผู้บริหารและผู้ปฏิบัติงานต่างจะได้รับประโยชน์จากการกำหนดมาตรฐานการปฏิบัติงานขึ้นมาใช้ร่วมกัน ผู้บริหารจะมีเครื่องมือช่วยควบคุมให้การดาเนินงานเป็นไปตามเป้าหมายที่กำหนดไว้ การมอบหมายหน้าที่และการสั่งการสามารถทาได้โดยสะดวกและรวดเร็ว การประเมินผลการปฏิบัติงาน มีความยุติธรรมและน่าเชื่อถือ เนื่องจากมีทั้งหลักฐานและหลักเกณฑ์ที่ผู้บริหารสามารถชี้แจงให้ผู้ปฏิบัติงานยอมรับผลการประเมินได้โดยง่าย ในส่วนของผู้ปฏิบัติงานมาตรฐานที่กำหนดไว้ถือเป็นสิ่งท้าทายที่ทาให้เกิดความมุ่งมั่นที่จะไปให้ถึงเป้าหมายการปฏิบัติงาน มีความถูกต้องมากขึ้นเนื่องจากผู้ปฏิบัติงานมีกรอบ หรือแนวทางในการปรับปรุงงานและการพัฒนาศักยภาพ เพื่อไปสู่มาตรฐานการปฏิบัติงานที่ทั้งผู้ปฏิบัติงาน และผู้บริหารองค์กรได้ร่วมกันกำหนดไว้เพื่อคุณภาพของการปฏิบัติงานและความเจริญก้าวหน้าขององค์กร มาตรฐานการปฏิบัติงาน (Performance Standard) การบริหารงานบุคคล นับเป็นภารกิจที่สำคัญยิ่ง ประการหนึ่งของการบริหารองค์กร เนื่องจากเป็นปัจจัยที่มีส่วนทาให้การพัฒนาองค์กรบรรลุตามวัตถุประสงค์และเป้าหมายที่วางไว้ การบริหารงานบุคคลเป็นกระบวนการที่เกี่ยวข้องตัวบุคคลในองค์กร นับตั้งแต่ การสรรหาบุคคลมาปฏิบัติงาน การบรรจุแต่งตั้ง การพัฒนา การประเมินผลการปฏิบัติงาน ไปจนถึงการ ให้บุคคลพ้นจากงาน ทั้งนี้ เพื่อให้องค์กรได้คนดีมีความรู้ความสามารถและความประพฤติดีมาปฏิบัติงาน ซึ่งการที่องค์กรจะได้บุคคลที่มีคุณสมบัติดังกล่าวมาปฏิบัติงานนั้น จาเป็นต้องสร้างเครื่องมือสำคัญคือ การประเมินผลการปฏิบัติงาน (Performance Appraisal) ขึ้นมาใช้ในการวัดและประเมินคุณสมบัติ ของบุคคล ซึ่งผลที่ได้จากการประเมินผลการปฏิบัติงานจะเป็นข้อมูลที่องค์กรนาไปใช้ในการพิจารณา การเลื่อนขั้นเลื่อนตำแหน่ง การพัฒนาประสิทธิภาพการปฏิบัติงาน การโอนย้าย การให้พนักงาน และ การให้พ้นจากงาน โดยทั่วไปแล้วการที่จะทาให้การประเมินผลการปฏิบัติงานดาเนินไปอย่างบริสุทธิยุติธรรมและเชื่อถือได้นั้น องค์กรมักจะสร้างเครื่องมือประกอบอีกส่วนหนึ่งขึ้นมาใช้ในการพิจารณาประเมินผล ซึ่งหนึ่งในเครื่องมือที่ต้องใช้ก็คือมาตรฐานการปฏิบัติงาน (Performance Standard) ทั้งนี้ เพื่อใช้เป็นเกณฑ์ในการเปรียบเทียบผลงานระหว่างบุคคลที่ปฏิบัติงานอย่างเดียวกัน โดยองค์กรต้องทาการกำหนดมาตรฐานการปฏิบัติงานไว้เป็นเกณฑ์ ที่ชัดเจนก่อน แล้วเมื่อดาเนินการประเมินผลการปฏิบัติงานของบุคคลจึงเปรียบเทียบกับมาตรฐานที่องค์กรได้กำหนดไว้

มาตรฐานการปฏิบัติงาน สาหรับคาว่ามาตรฐานการปฏิบัติงาน (Performance Standard) สานักงานคณะกรรมการข้าราชการพลเรือน ได้ให้ความหมายว่าเป็นผลการปฏิบัติงานในระดับใดระดับหนึ่ง ซึ่งถือว่าเป็นเกณฑ์ที่น่าพอใจหรืออยู่ในระดับที่ผู้ปฏิบัติงานส่วนใหญ่ทาได้ การกำหนดมาตรฐานการปฏิบัติงานจะเป็นลักษณะขอตกลงรวมกันระหว่างผู้บังคับบัญชา กับผู้ใต้บังคับบัญชา ในงานที่ต้องปฏิบัติโดยจะมี กรอบในการพิจารณากำหนดมาตรฐานหลาย ๆ ด้านด้วยกัน อาทิ ด้านปริมาณ คุณภาพ

ระยะเวลา ค่าใช้จ่ายหรือพฤติกรรมของผู้ปฏิบัติงาน เนื่องจากมาตรฐานของงานบางประเภท จะออกมาในรูปของปริมาณ ในขณะที่บางประเภท อาจออกมาในรูปของคุณภาพ องค์กรจึงจาเป็นต้องกำหนดมาตรฐานการปฏิบัติงานให้เหมาะสมและสอดคลองกับลักษณะของงานประเภทนั้น ๆ

๓.๒ วัตถุประสงค์

๑. เพื่อให้ส่วนราชการมีมาตรฐานการปฏิบัติงานที่ชัดเจนอย่างเป็นลายลักษณ์อักษรที่แสดงถึงรายละเอียดขั้นตอนการปฏิบัติงานของกิจกรรม/กระบวนการต่าง ๆ ของหน่วยงาน

๒. เพื่อใช้ประโยชนในการบริหารจัดการองค์กร/การจัดทามาตรฐานการปฏิบัติงาน ถือเป็นเครื่องมืออย่างหนึ่งในการสร้างมาตรฐานการปฏิบัติงาน ตามเกณฑ์การพัฒนาคุณภาพการบริหารจัดการภครัฐ(PMQA หมวด ๖ การจัดการกระบวนการ) ที่มุ่งไปสู่การบริหารคุณภาพทั่วทั้งองค์กรอยางมีประสิทธิภาพ

๓. เพื่อให้การทางานของส่วนราชการได้มาตรฐานเป็นไปตามเป้าหมายได้ผลิตผลหรือการบริการที่มีคุณภาพ เสร็จรวดเร็วทันตามกำหนดเวลานัดหมาย มีการทางานปลอดภัย เพื่อการบรรลุข้อกำหนดที่สำคัญของกระบวนการ

๓.๓ ประโยชน์ของมาตรฐานการปฏิบัติงาน

หากจะพิจารณาถึงประโยชนที่องค์กรและบุคคลในองค์กรจะได้รับจากการกำหนดมาตรฐานการปฏิบัติงานขึ้นใช้ ซึ่งมีด้วยกันหลายประการ ไม่ว่าจะเป็นทางด้านประสิทธิภาพ การปฏิบัติงาน การสร้างแรงจูงใจ การปรับปรุงงาน และการประเมินผลการปฏิบัติงาน มีดังนี้

๓.๓.๑ ด้านประสิทธิภาพการปฏิบัติงาน

มาตรฐานการปฏิบัติงานจะช่วยให้ผู้ปฏิบัติงาน สามารถ ปฏิบัติงานได้อย่างถูกต้อง การเปรียบเทียบผลงานที่ทาได้กับที่ควรจะเป็นนั้นมีความชัดเจน มองเห็นแนวทางในการพัฒนาการปฏิบัติงานให้เกิดผลได้มากขึ้น และช่วยให้มีการฝึกฝนตนเองให้เข้าสู่มาตรฐานได้

๓.๓.๒ ด้านการสร้างแรงจูงใจ

มาตรฐานการปฏิบัติงานเป็นสิ่งเร้าให้เกิดความมุ่งมั่นไปสู่มาตรฐาน ผู้ปฏิบัติงาน ที่มีความสามารถจะเกิดความรู้สึกท้าทาย ผู้ปฏิบัติงานที่มุ่งความสำเร็จจะเกิดความมานะพยายาม ผู้ปฏิบัติงานจะเกิดความภาคภูมิใจและสนุกกับงาน

๓.๓.๓ ด้านการปรับปรุงงานมาตรฐานการปฏิบัติงาน

จะช่วยให้ผู้ปฏิบัติงานทราบว่าผลงานที่มีคุณภาพจะต้องปฏิบัติอย่างไร ช่วยให้ไม่ต้องกำหนดรายละเอียดของงานทุกครั้ง ทาให้มองเห็นแนวทางในการปรับปรุงงานและพัฒนาความสามารถของผู้ปฏิบัติงาน ช่วยให้สามารถพิจารณาถึงความคุ้มค่าและเป็นประโยชนต่อการเพิ่มผลผลิต

๓.๓.๔ ด้านการควบคุมงาน

มาตรฐานการปฏิบัติงานเป็นเครื่องมือที่ผู้บังคับบัญชาใช้ควบคุมการปฏิบัติงาน ผู้บังคับบัญชาสามารถมอบหมายอำนาจหน้าที่และส่งผ่านคาสั่งได้ง่าย ช่วยให้สามารถดาเนินงานตามแผนการปฏิบัติงานได้ง่ายขึ้น และสามารถควบคุมงานได้อย่างมีประสิทธิภาพมากยิ่งขึ้น

๓.๓.๕ ด้านการประเมินผลการปฏิบัติงาน

มาตรฐานการปฏิบัติงานจะช่วยให้การประเมินผลการปฏิบัติงานเป็นไปอย่างมีหลักเกณฑ์ ป้องกันไม่ให้มีการประเมินผลการปฏิบัติงานด้วยความรู้สึก การเปรียบเทียบผลการปฏิบัติงานที่ทำ ได้กับมาตรฐานการปฏิบัติงานมีความชัดเจน และช่วยให้ผู้ปฏิบัติงานยอมรับผลการประเมินได้ดีขึ้น

๓.๔ ขั้นตอนการกำหนดมาตรฐานการปฏิบัติงาน

ประกอบด้วย

๑. เลือกงานหลักของแต่ละตำแหน่งมาทำการวิเคราะห์ โดยดูรายละเอียดจากแบบบรรยายลักษณะงาน (Job Description) ประกอบ

๒. พิจารณาวางเงื่อนไขหรือข้อกำหนดไว้ล่วงหน้าว่าต้องการผลงานลักษณะใด จากตำแหน่งนั้นไม่ว่าจะเป็นปริมาณงาน คุณภาพงาน หรือวิธีการปฏิบัติงาน ซึ่งเงื่อนไขหรือข้อกำหนดที่ตั้งไว้ต้องไม่ขัดกับนโยบาย หลักเกณฑ์ หรือระเบียบข้อบังคับของหน่วยงานหรือองค์กร

๓. ประชุมผู้ที่เกี่ยวข้อง ได้แก่ ผู้บังคับบัญชา หัวหน้าหน่วยงานทุกหน่วยงาน และผู้ปฏิบัติงานในตำแหน่งนั้น ๆ เพื่อปรึกษาและหาข้อตกลงร่วมกัน

๔. ชี้แจงและทาความเข้าใจกับผู้ปฏิบัติงาน และผู้เกี่ยวข้องอื่น ๆ เกี่ยวกับมาตรฐาน การปฏิบัติงานที่กำหนดไว้

๕. ติดตามดูการปฏิบัติงานแล้วนามาเปรียบเทียบกับมาตรฐานที่กำหนดไว้

๖. พิจารณาปรับปรุงหรือแก้ไขมาตรฐานที่กำหนดไว้ให้มีความเหมาะสมยิ่งขึ้น เกณฑ์ของมาตรฐานการปฏิบัติงาน เกณฑ์ที่องค์กรมักกำหนดเป็นมาตรฐานการปฏิบัติงาน ได้แก่ เกณฑ์ด้านปริมาณงานและระยะเวลาที่ปฏิบัติคุณภาพของงาน

๓.๕ ลักษณะการแสดงออกขณะปฏิบัติงาน

ซึ่งกล่าวได้โดยละเอียด ดังนี้

๑. ปริมาณงานและระยะเวลาที่ปฏิบัติ เป็นการกำหนดว่างานต้องมีปริมาณเท่าไร และควรจะใช้เวลาปฏิบัติมากน้อยเพียงใดงานจึงจะเสร็จ ดังนั้น งานลักษณะเช่นนี้จะไม่สามารถกำหนดมาตรฐาน ด้วยปริมาณหรือระยะเวลาที่ปฏิบัติได้

๒. คุณภาพของงาน เป็นการกำหนดว่าผลงานที่ปฏิบัติได้นั้น ควรมีคุณภาพดีมากน้อยเพียงใดโดยส่วนใหญ่มักกำหนดว่าคุณภาพของงานจะต้องมีความครบถ้วน ประณีต ถูกต้อง เชื่อถือได้ ประหยัดทั้งเวลา และทรัพยากร

๓. ลักษณะการแสดงออกขณะปฏิบัติงาน งานบางตำแหน่งไม่สามารถกำหนดมาตรฐานด้วยคุณภาพหรือปริมาณ แต่เป็นงานที่ต้องปฏิบัติโดยการใช้บุคลิกหรือลักษณะเฉพาะบางอย่างประกอบ

ดังนั้น การกำหนดลักษณะพฤติกรรมที่ต้องแสดงออกไว้ในมาตรฐานการปฏิบัติงานจะช่วยให้ผู้ปฏิบัติงานทราบว่าต้องปฏิบัติตนอย่างไร เนื่องจากการแสดงพฤติกรรมที่ไม่เหมาะสมอาจส่งผลเสียต่อภาพลักษณ์ขององค์กร และขวัญกาลังใจของเพื่อนร่วมงาน อย่างไรก็ตามเพื่อให้การกำหนดมาตรฐานการปฏิบัติงานสาหรับตำแหน่งงานต่าง ๆ ในองค์กรมีความเหมาะสม และเป็นที่ยอมรับของผู้ปฏิบัติงาน ผู้ทาหน้าที่กำหนดมาตรฐานการปฏิบัติงานจะต้องคำนึงถึงสิ่งสำคัญบางประการนั่นก็คือต้องเป็นมาตรฐานที่ผู้เกี่ยวของทุกฝ่ายสามารถยอมรับได้ โดยทั้งผู้บังคับบัญชาและผู้ใต้บังคับบัญชาเห็นพ้องต้องกันว่า

มาตรฐาน มีความเป็นธรรม ผู้ปฏิบัติงานทุกคนสามารถปฏิบัติได้ตามที่กำหนดไว้ ลักษณะงานที่กำหนดไว้ในมาตรฐานต้องสามารถวัดได้เป็นจานวนเปอร์เซ็นต์ หรือหน่วยอื่น ๆ ที่สามารถวัดได้ มีการบันทึกไว้ให้เป็นลายลักษณ์อักษร มีการเผยแพร่ให้เป็นที่รับรู้และเข้าใจตรงกัน และมาตรฐานการปฏิบัติงานที่กำหนดไว้ต้องสามารถเปลี่ยนแปลงได้ กล่าวคือ ควรต้องมีการทบทวนมาตรฐานการปฏิบัติงานเป็นประจาทุกปี ทั้งนี้ ต้องไม่เป็น การเปลี่ยนแปลงเพราะผู้ปฏิบัติงานไม่สามารถปฏิบัติได้ตามมาตรฐาน การเปลี่ยนแปลงควรมีสาเหตุเนื่องมาจากการที่หน่วยงานมีวิธีปฏิบัติงานใหม่ หรือนาอุปกรณ์เครื่องมือเครื่องใช้ใหม่มาใช้ปฏิบัติงาน

๓.๖ มาตรการควบคุมการปฏิบัติงาน

การควบคุม หมายถึง กระบวนการที่กระทาให้มั่นใจว่าการปฏิบัติงานได้ดาเนินการไปตามแผนที่กำหนดไว้ หรือถ้าจะให้ความหมายที่ชี้ให้เห็นถึงบทบาทของผู้ควบคุมชัดเจนขึ้นก็หมายถึงการบังคับให้กิจกรรมต่าง ๆ เป็นไปตามแผนที่กำหนดไว้ จากความหมายดังกล่าวจะเห็นได้ว่าเมื่อมีการศึกษาผล การปฏิบัติงานตามแผน ปรากฏว่าไม่เป็นไปตามทิศทาง กรอบ หรือข้อกำหนดที่วางไว้ ผู้ควบคุมหรือ ผู้บริหารจะต้องดาเนินการอย่างอย่างหนึ่งจะแก้ไขปรับปรุงให้การปฏิบัติงานเป็นไปตามแผนดังกล่าว มิฉะนั้นแล้วแผนก็จะไม่บรรลุวัตถุประสงค์ที่กำหนดไว้

การควบคุมอำนาจแบ่งตามลักษณะของสิ่งที่ถูกควบคุม ออกเป็น ๕ ประเภทด้วยกัน คือ

๑. การควบคุมผลการปฏิบัติงาน (Product Control) เป็นการควบคุมผลผลิตของโครงการเพื่อจัดการให้โครงการผลิตได้ปริมาณตามที่กำหนดไว้ในแผน เรียกว่า การควบคุมปริมาณ (Quantity Control) และควบคุมให้ผลผลิตที่ได้มีลักษณะและคุณสมบัติตามที่กำหนดไว้เรียกว่าการควบคุมคุณภาพ (Quality Control) การควบคุมในข้อนี้รวมถึงการควบคุมเวลาของโครงการด้วย คือการควบคุมให้โครงการสามารถผลิตผลงานได้ปริมาณและคุณภาพตามช่วงเวลาที่กำหนดไว้

๒. การควบคุมบุคลากร (Personal or Staff Control) เป็นการควบคุมพฤติกรรมการปฏิบัติงานของเจ้าหน้าที่ที่ปฏิบัติงานโครงการ โดยควบคุมให้ปฏิบัติงานตามวิธีที่กำหนดไว้ และให้เป็นไปตามกำหนดการ โครงการ ควบคุมและบำรุงขวัญเจ้าหน้าที่ที่ปฏิบัติงาน ความประพฤติ ความสานึกในหน้าที่และ ความรับผิดชอบ ตลอดจนควบคุมด้านความปลอดภัยของเจ้าหน้าที่ที่ปฏิบัติงานด้วย

๓. การควบคุมด้านการเงิน (Financial Control) ได้แก่ การควบคุมการใช้จ่าย (Cost-Control)การควบคุมทางด้านงบประมาณ (Budget Control) ตลอดจนการควบคุมทางด้านบัญชีต่าง ๆ ทั้งนี้ เพื่อให้ โครงการเสียค่าใช้จ่ายต่ำสุด และมีเหตุผลเป็นไปด้วยความบริสุทธิ์ยุติธรรม

๔. การควบคุมทรัพยากรทางกายภาพ (Control of Physical Resources) ได้แก่ การควบคุมการใช้จ่ายทรัพยากรประเภทวัสดุ อุปกรณ์ เครื่องมือ อาคารและที่ดินตลอดจนแรงงานในการเป็นปัจจัยนาเข้า ของโครงการเพื่อให้เกิดการประหยัดในการใช้ทรัพยากรดังกล่าว

๕. การควบคุมเทคนิควิธีการปฏิบัติงาน (Control of Techniques or Procedure) ได้แก่ การควบคุมกากับดูแลเทคนิคและวิธีการปฏิบัติงานให้ถูกต้องตามหลักวิชาที่กำหนดไว้ สาหรับการปฏิบัติงานประเภทนั้น ๆ โดยจะต้องควบคุมทั้งเทคนิควิธีที่มองเห็นและเข้าใจง่าย

ความสำคัญของการติดตามและการควบคุม

ความสำคัญ ความจำเป็น และประโยชน์ของการติดตามและการควบคุมนั้น อาจพิจารณาได้จากประเด็นต่อไปนี้

๑.เพื่อให้แผนบรรลุเป้าหมายและวัตถุประสงค์ที่ตั้งไว้ ประโยชน์ในข้อนี้นับว่าเป็นวัตถุประสงค์ที่สำคัญที่สุดของการติดตามและการควบคุมโครงการ ทั้งนี้ เพราะวัตถุประสงค์และเป้าหมายถือเป็นหัวใจสำคัญของโครงการหากไม่มีการยึดเป้าหมายและวัตถุประสงค์เป็นหลักแล้วเราก็ไม่ทราบว่าจะทาโครงการนี้ไปทำไม เมื่อเป็นเช่นนี้การติดตามและควบคุมการปฏิบัติงานต่าง ๆ ที่จะช่วยประคับประคองให้โครงการบรรลุ สิ่งที่มุ่งหวังดังกล่าว จึงถือเป็นกิจกรรมที่สำคัญยิ่งของผู้บริหารโครงการ

๒.ช่วยประหยัดเวลาและค่าใช้จ่าย ผู้บริหารที่ดีจะต้องควบคุมเวลา และค่าใช้จ่ายของโครงการโดยการเสนอแนะเทคนิควิธีการปฏิบัติที่มีประสิทธิภาพให้ ซึ่งจะสามารถลดเวลาและค่าใช้จ่ายของโครงการ ลงไปได้มาก ทาให้สามารถนาทรัพยากรที่ลดลงไปใช้ประโยชน์กับโครงการอื่น หรือเพื่อวัตถุประสงค์อื่น ๆ ได้

๓. ช่วยกระตุ้น จูงใจ และสร้างขวัญกาลังใจให้ผู้ปฏิบัติงาน การติดตามควบคุมนั้นไม่ใช่เป็นการจับผิดเพื่อลงโทษ แต่เป็นการแนะนาช่วยเหลือโดยคำนึงถึงผลสำเร็จของโครงการเป็นสำคัญ เพราะฉะนั้น ผู้นิเทศงานและผู้ควบคุมงานที่ดีมักจะได้รับการต้อนรับจากผู้ปฏิบัติงาน ทาให้ผู้ปฏิบัติงานรู้สึกกระตือรือร้นเพราะมีพี่เลี้ยงมาช่วยแนะนาช่วยเหลืออีกแรงหนึ่ง ขวัญกาลังใจที่จะปฏิบัติงานต่อสู้กับปัญหาอุปสรรคต่างๆ ก็จะมีมากขึ้น

๔. ช่วยป้องกันและความเสียหายรุนแรงที่อาจจะเกิดขึ้นได้ โครงการบางโครงการถ้ามีการควบคุมไม่ดีพอ อาจเป็นสาเหตุให้เกิดความเสียหายใหญ่หลวงได้ และหากพบความเสียนั้นแต่ต้นลักษณะของเหตุการณ์ที่เรียกว่า “สายเกินแก้” ก็จะไม่เกิดขึ้น

๕. ทาให้พบปัญหาที่อาจเกิดขึ้นเนื่องมาจากโครงการนั้น ทั้งนี้ ในขณะที่ทาการติดตามและควบคุมนั้น ผู้บริหารจะมองเห็นปัญหาอันเป็นผลกระทบต่างๆ ของโครงการหลายประการ จึงจะสามารถจัดหามาตรการในการป้องกันแก้ไขได้อย่างถูกต้อง

๖. ช่วยให้ผู้เกี่ยวข้องทุกฝ่ายได้เห็นเป้าหมายวัตถุประสงค์หรือมาตรฐานของงานได้ชัดเจนขึ้น โดยปกติโครงการต่างๆ มักจะกำหนดวัตถุประสงค์หรือเป้ามายไว้อย่างหลวม ๆ หรือใช้คาที่ค่อนข้างจะเป็นนามธรรมสูง เช่น คาว่าพัฒนา ขยาย ปรับปรุง กระตุ้น ยกระดับ ฯลฯ ซึ่งทาให้ผู้ปฏิบัติงานหรือแม้กระทั่งผู้บริหารมองไม่เห็นเป้าหมายได้ชัดเจน ไม่อาจปฏิบัติงานให้บรรลุเป้าหมายที่ถูกต้องได้ เมื่อมีการติดตามและควบคุมโครงการ จะต้องมีการทาให้วัตถุประสงค์และเป้าหมายรวมทั้งมาตรฐานต่างๆ ชัดเจนขึ้น เพื่อจะได้สามารถเปรียบเทียบและทาการควบคุมได้

กล่าวโดยสรุปได้ว่า การติดตามและการควบคุมเป็นเครื่องมือสำคัญของกระบวนการบริหารและกระบวนการวางแผน ทาให้การดาเนินการเป็นไปตามวัตถุประสงค์ นโยบายที่กำหนดไว้การติดตามและการควบคุมนั้นเป็นกิจกรรมที่เกี่ยวเนื่องกัน มักจะใช้ควบคู่กันไม่ได้มีการแยกกันอย่างอิสระ กล่าวคือ เมื่อมีการติดตามดูผลการทางานว่าเป็นอย่างไรแล้ว ก็ต้องมีการควบคุมเพื่อปรับปรุงปฏิบัติงานดังกล่าวให้ไปสู่ทิศทางที่ต้องการ และในทางกลับกันใครหรือหน่วยงานใดก็ตามที่จะทาหน้าที่ควบคุมก็ต้องมีการติดตามก่อนเสมอ มิฉะนั้นก็ไม่สามารถควบคุมอะไรได้

บรรณานุกรม

ศูนย์ปฏิบัติการต่อต้านการทุจริต กระทรวงสาธารณสุข. คู่มือระบบการป้องกันการละเว้นการปฏิบัติหน้าที่ในภารกิจหลักและภารกิจสนับสนุน สำนักงานกระทรวงสาธารณสุข, ๒๕๕๙.

กระทรวงสาธารณสุข. แนวทางปฏิบัติตามจรรยาบรรณ กระทรวงสาธารณสุข (MOPH Code of Conduct), ๒๕๖๐.

ภาคผนวก

แผนผังขั้นตอนแนวทางระบบป้องกันและการละเว้นการปฏิบัติหน้าที่ในภารกิจหลักและภารกิจสนับสนุน

๑.เปิดเผยหลักเกณฑ์ ขั้นตอน วิธีปฏิบัติงานตามกรอบของกฎหมาย คือแนวทางตรวจคัดกรองวัณโรคในคลินิกและในชุมชน

↓

๒.กำหนดขั้นตอน และระยะเวลาในการปฏิบัติงานของแต่ละขั้นตอนพร้อมขออนุญาตเผยแพร่บนเว็บไซต์ของหน่วยงานด้วย

↓

๓.เก็บหลักฐานการปฏิบัติงานในการตรวจคัดกรองวัณโรคไว้เพื่อบันทึกข้อมูลและสำหรับตรวจสอบ

↓

ปฏิบัติตามแนวทางแล้วพบปัญหา ไม่ปฏิบัติตามแนวทางมาตรฐานหรือละเว้นการปฏิบัติหน้าที่ ให้คณะทำงานรีบประชุม และหาแนวทางแก้ไขการปฏิบัติการป้องกันละเว้นการปฏิบัติหน้าที่ในภารกิจใหม่โดยเร็ว

↓

สรุปวาระการประชุมเพื่อให้ผู้บริหารรับทราบ และสั่งการ

ระบบการป้องกันหรือตรวจสอบในภารกิจตรวจคัดกรองวัณโรคในชุมชน

ภารกิจหลัก (ขั้นตอนการปฏิบัติงาน)	ระบบการป้องกันตรวจสอบ
๑.คัดกรอง ณ จุดคัดกรองก่อนเข้ารับบริการ หากมีอาการดังต่อไปนี้ กรุณาแจ้งพยาบาล - ไอ เรื้อรังมากกว่า 2 สัปดาห์ - มีไข้ช่วงบ่าย ๆ - น้ำหนักลด - เคยสัมผัสผู้ป่วยวัณโรค ทางพยาบาลคัดกรองจะคัดแยกผู้รับบริการตามอาการ	๑.ปฏิบัติหน้าที่โดยไม่เลือกปฏิบัติอย่างเป็นธรรม ๒.ขั้นตอนและระยะเวลาในการปฏิบัติงาน (๑๐ นาที) ๓.หลักฐานการปฏิบัติงานไว้สำหรับการตรวจสอบ ๔.ปฏิบติหน้าที่ด้วยความใส่ใจ ระมัดระวัง รวดเร็ว ทันเวลาและมีคุณภาพ (๒๐นาที) ๕.ให้ข้อมูลข่าวสารแก่ประชาชนอย่างครบถ้วน ถูกต้องและไม่บิดเบือนข้อเท็จจริง (๑๐ นาที) (รวมระยะเวลาให้บริหาร ๔๐ นาที)

๒. ญาติยื่นรับบัตรคิวจุดประชาสัมพันธ์/รายใหม่รับเอกสารกรอกประวัติ ๓. ตรวจสอบสิทธิ เวชระเบียนทำแฟ้มประวัติ ๔. วัดสัญญาณชีพ ซักประวัติที่จุดบริการ ๑ ๕. พบแพทย์	

เจ้าหน้าที่โรงพยาบาลนาด้วง มีหน้าที่หลักในการให้บริการด้านการแพทย์และสาธารณสุขแก่ประชาชน และยึดหลักการปฏิบัติหน้าที่ตามจรรยาบรรณข้าราชการพลเรือน สำนักงานปลัดกระทรวงสาธารณสุขและพระราชบัญญัติข้อมูลข่าวสารของราชการ พ.ศ. ๒๕๔๐ อย่างเคร่งครัด

หากประชาชนผู้มารับบริการ ถูกกระทำในสิ่งไม่ถูกต้องตามขั้นตอนแนวทางการปฏิบัติงาน ไม่เป็นธรรมหรือล่าช้าไม่เป็นไปตามระยะเวลาที่กำหนดให้บริการตรวจคัดกรอง ให้สอบถามเจ้าหน้าที่ที่ให้บริการทันที่หรือแจ้งไปที่ศูนย์รับเรื่องร้องเรียน ๐๔๒-๘๘๗๐๙๔

ขั้นตอนการบริการผู้ป่วยวัณโรคในคลินิก

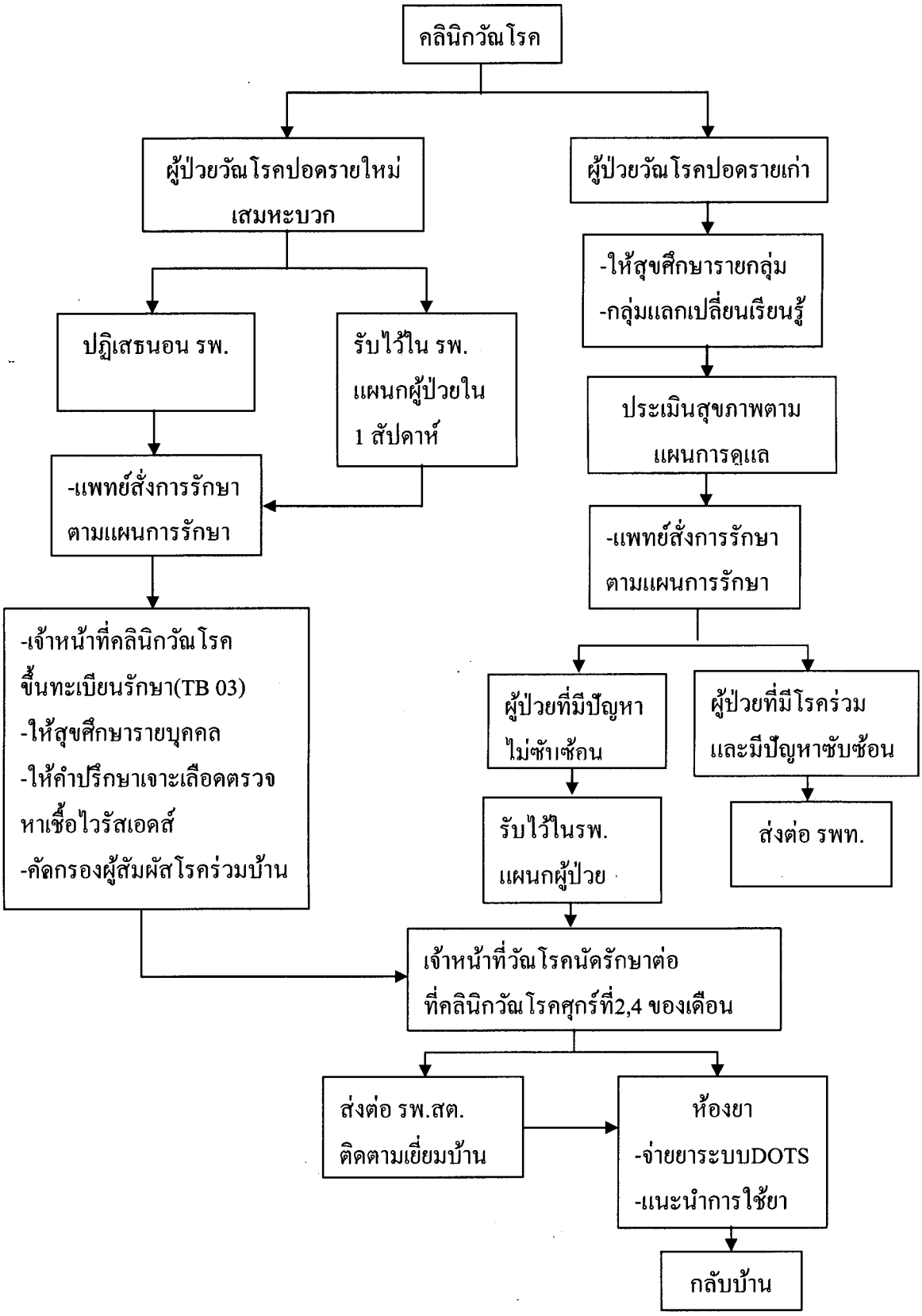

แนวทางการส่งต่อและส่งกลับผู้ป่วยวัณโรคปอดจากโรงพยาบาลชุมชนไปรพ.สต.

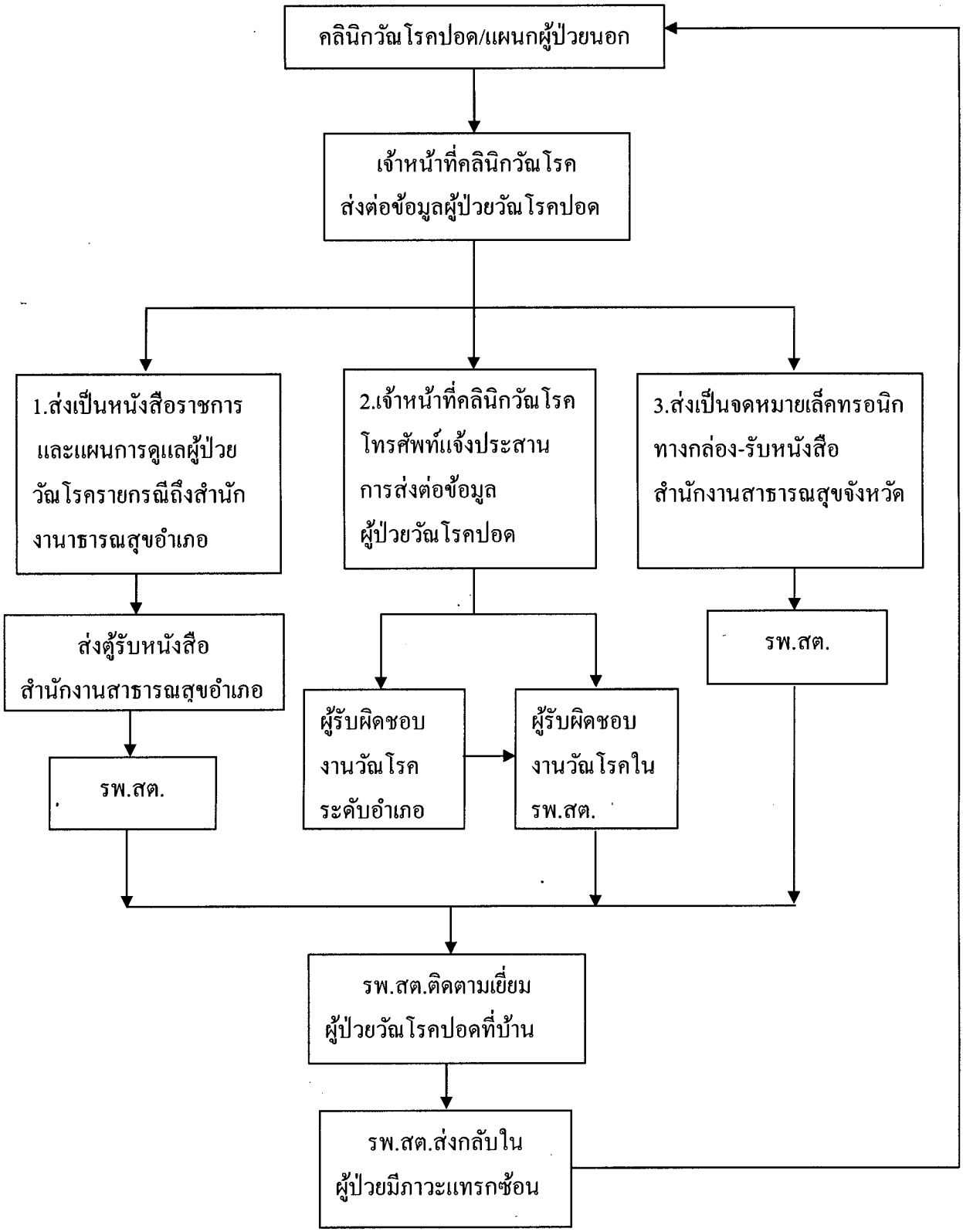

แนวทางการบริการเด็กสัมผัสกับผู้ป่วยวัณโรคปอด

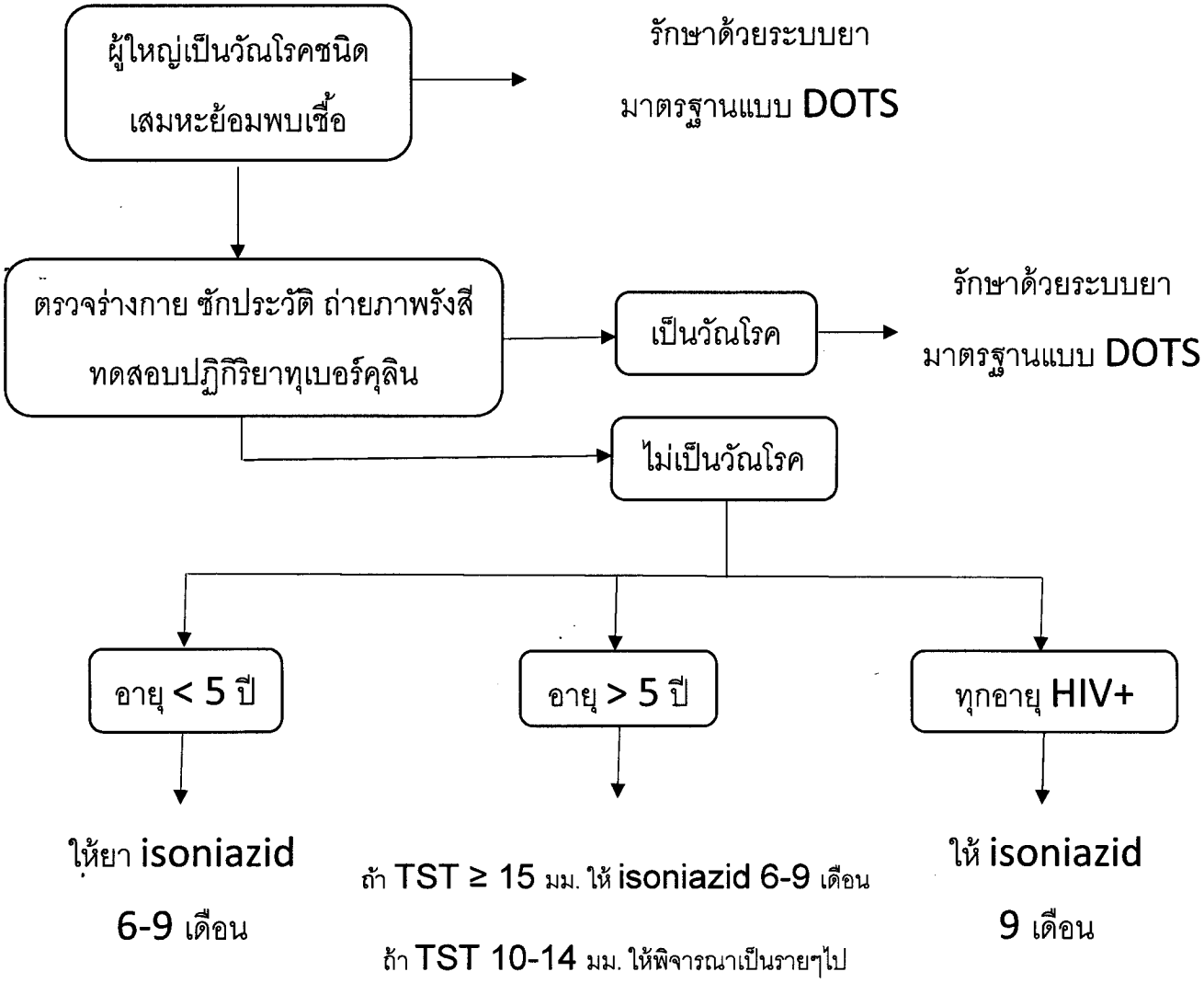

นอกนั้นถ้าเจ็บป่วยให้พามาตรวจ

ขั้นตอนการบริการผู้ป่วยสงสัยเป็นวัณโรคปอด แผนกผู้ป่วยนอก

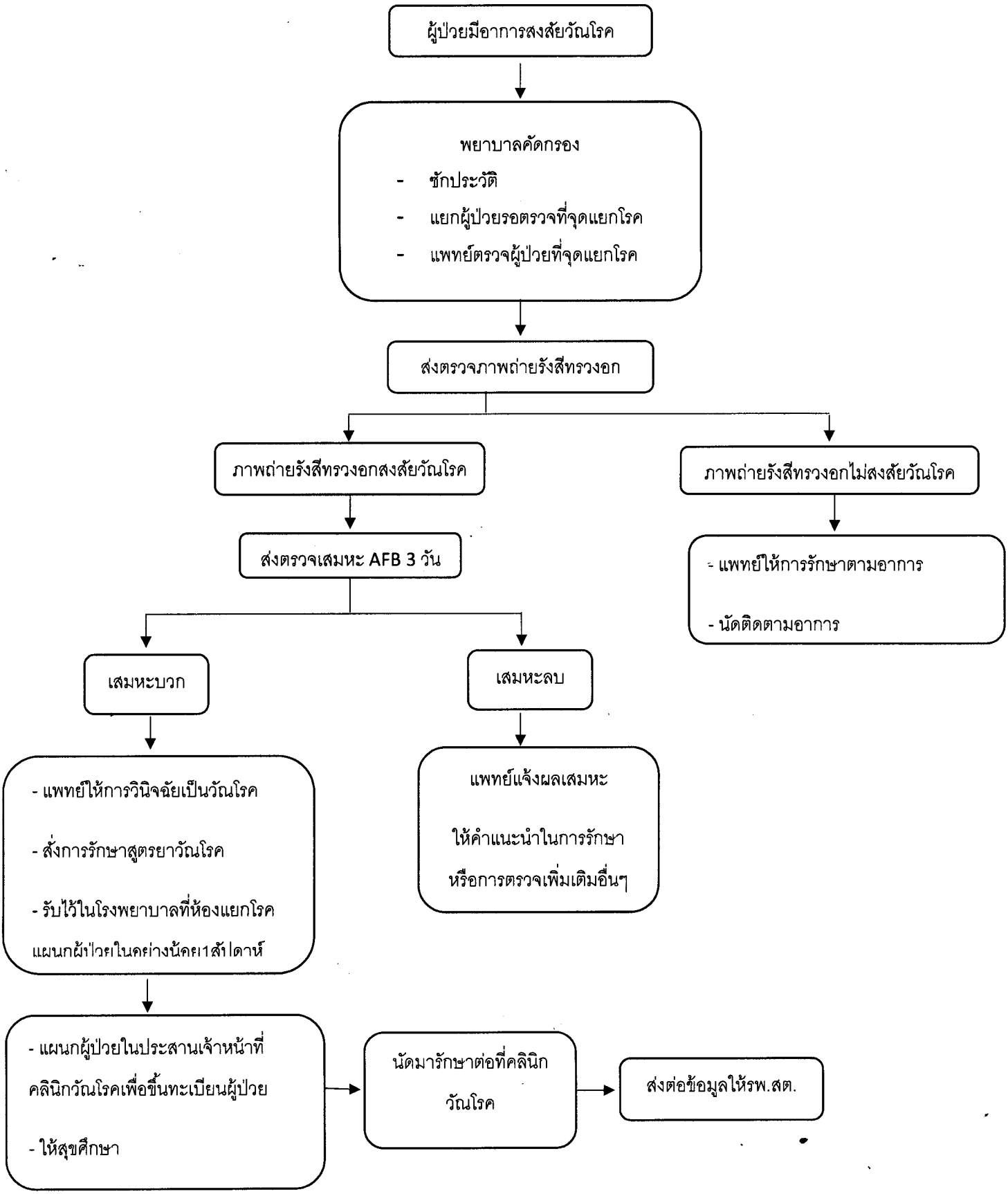

ขั้นตอนการบริการกลุ่มเป้าหมายที่มีความเสี่ยงต่อ TB

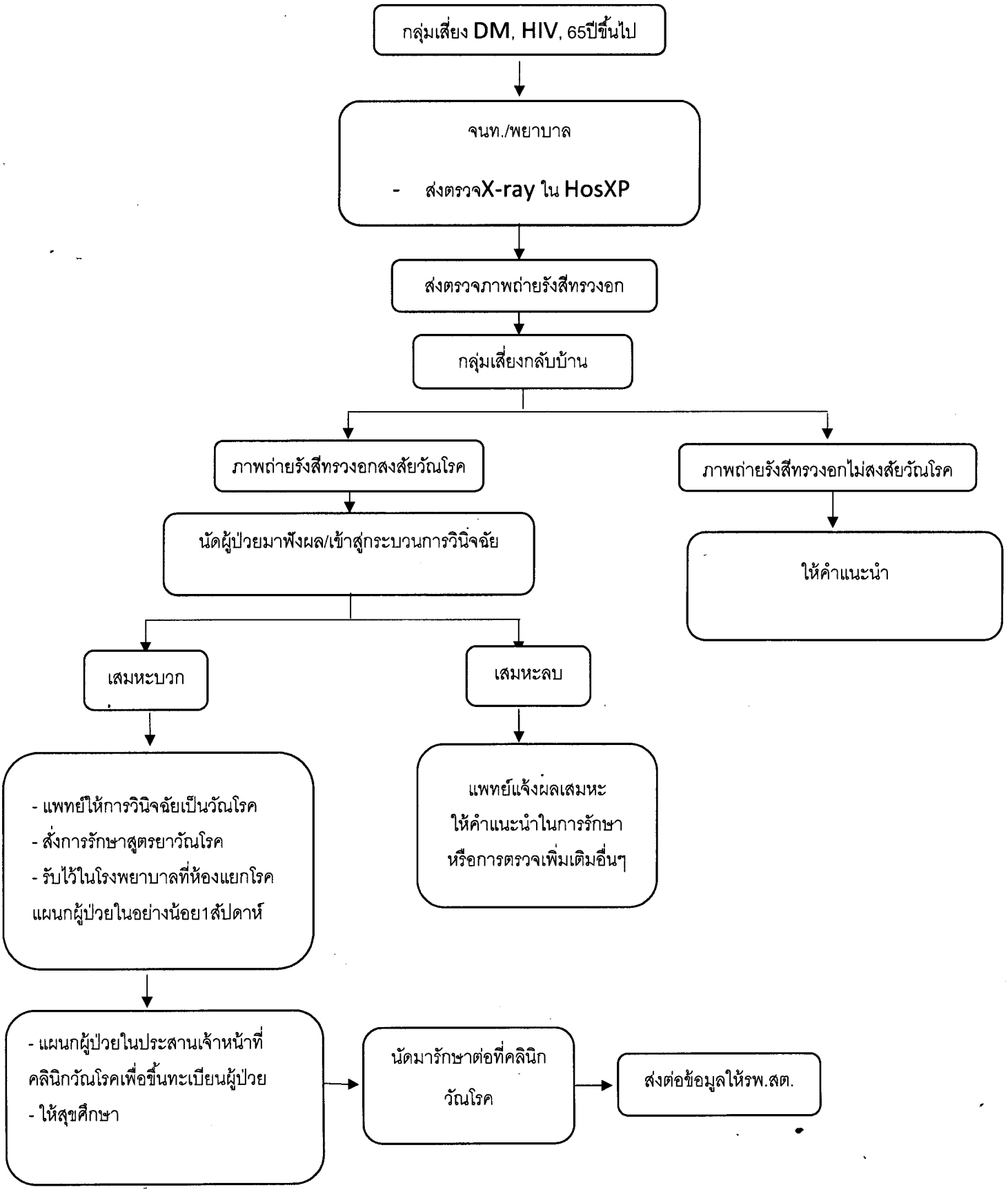

กิจกรรมขอความร่วมมือ

1. ขอรายชื่อกลุ่มเสี่ยงจาก จนท.คลินิก

a.	HIV ทุกราย	112	คน
b.	DM รายใหม่ / ที่มีระดับ HbA1c มากกว่าหรือเท่ากับ 7.0	879	คน
c.	ผู้สูงอายุ65 ปีขึ้นไปที่มีโรคร่วม	415	คน
d.	กลุ่มผู้สัมผัสร่วมบ้าน	86	คน
e.	กลุ่มขับรถสาธารณะ	40	คน

2. จนท.TB ส่งบัตรนัดมา X-ray ที่โรงพยาบาลนาด้วง
3. ขอช่องทางด่วนจากทีมแพทย์
4. ส่งตรวจตาม flow chart กลุ่มเสี่ยง
5. แพทย์พิจารณาฟิล์ม
6. ผิดปกติแจ้งมาพบแพทย์ เข้าสู่ระบบการวินิจฉัย
7. จนท.TB ลงข้อมูล TBCM online